MEZINÁRODNÍ MISTROVSTVÍ ČR V TRIALU JEDNOTLIVCŮ - 15. ROČNÍK

Mezinárodní mistrovství ČR v trialu jednotlivců se v Kyselce konalo již po 15 té v řadě. Termín 15. a 16. srpna byl pro mnohé překvapením, ale nakonec jsme za něj byli rádi. Kdyby se soutěž měla konat dříve, pravděpodobně by se z důvodu restriktivních opatření nemohl vůbec konat nebo by byla účast soutěžících jezdců, zejména těch zahraničních, velmi slabá. Nakonec jsme měli účast nadprůměrnou, a to jak ze strany soutěžících, tak i ze strany diváků. Právě i z důvodu většího počtu přihlášek jsme zvolili delší trasu soutěže tak, jako se jelo zhruba před deseti lety. Do okruhu byly zařazeny úseky za druhým břehem Lomnického potoka v lese nad budovou Stallburg, pod Bučinou a na cestě vedoucí k muzeu. Z pohledu jezdců to bylo velmi zajímavé, z pohledu fanoušků trialu taktéž, avšak musím přiznat, že někteří turisté a návštěvníci Kyselky z toho byli spíše rozladěni. A je to bohužel celkem pochopitelné, protože jakýkoliv člověk na motorce, i když se jedná o regulérního sportovce, je často „házen" do jednoho pytle s neposlušnými motorkáři, kteří skutečně působí v lesích škody a rozruch, jezdí kde se jim zachce a se sportem jako je trial nemají nic společného. Tito nezřízení jezdci motocyklovému sportu moc neprospívají a pro nás organizátory bývá pak těžké získávat potřebná povolení. Nicméně celkově se soutěž vydařila, žádný z jezdců neutrpěl vážnější zranění, což je pro diváky mnohdy k neuvěření.

Pro mě jako pořadatele bylo ohromným překvapením účast španělského jezdce Miquela Gelaberta, který je profesionálním

jezdcem světového Trial GP z TOP 5. Do poslední chvíle jsem nevěřil, že skutečně dorazí. Jeho tým zafinacoval letenky, přivezl potřebné zázemí a Miquel v Kyselce závodil. Odměnou pro mě bylo jeho kladné hodnocení tratí, na kterých předváděl úžasné výkony. Stavba tratí je mravenčí a fyzicky náročná práce, vše musí být promyšlené, obtížnost musí být optimální pro všechny výkonnostní kategorie. A to se nám podařilo. Stavbu tratí jsme dělali přibližně tři týdny společně s dcerou Eliškou a Verunkou, pomohli také jejich partneři a vše šlo jako po drátkách. Až na jedno nečekané překvapení. Ve středu před soutěžním víkendem jsem skončil s ledvinovou kolikou v nemocnici, projel jsem se „rychlou" a nikomu to nepřeji. Tento den mi v přípravách výrazně chyběl a dostal jsem se do skluzu. Naštěstí kamínek, který měl opustit mé orgány, odešel následující večer a druhý den jsem, lehce utlumený, pokračoval v přípravách. S odřenýma ušima, s pomocí kamarádů a rodiny jsme to zvládli. Počasí nám přálo,

Pavel Karkoš předseda českého trialu

Miquel Gelabert jezdec Trial GP

Aleš Labík ředitel závodu

výjimečně nás to nespláchlo a byl z toho asi nejvydařenější ročník. Velké poděkování všem partnerům, kteří nás podpořili - VLS s.p., Mattoni 1873 a.s., DPKV a.s., Karel Eder, Marius Pedersen a.s., Kessl s.r.o., Pivovar Svijany, Blacher Illumination, Obec Kyselka, ...

Aleš Labík

VELICHOVSKÝ TRIATLON 2020

Kyselka se na Velichovském triatlonu 2020 neztratila. **Rodinný tým Petra, Adam a Marek Husákovi** obsadili celkově druhé místo a z obcí **"Poohří"** byli jednoznačně nejlepší a tím zajistili, že se putovní pohár vrátil zpět do Kyselky. Kromě toho byl Marek Husák nejrychlejším cyklistou celé soutěže. Náš další tým reprezentující nejen obec, ale také spolek dobrovolných hasičů, ve složení **Štefan Malý, Tomáš Bláha a Lukáš Diviš** s krycím názvem *"Růžovky z Kyselky"* zde také zanechali výraznou stopu a statečně bojovali až do úplného vyčerpání. Svým nevšedním outfitem si získali mnoho fanoušků a zaslouženě si odnesli cenu za originální tým.

V dětské kategorii 8 - 12 let se na trůnu také bezpečně usadili naši reprezentanti! **Štěpán Husák, Ládík Jakubička a Adam Lužický**.

Všem moc blahopřeji a děkuji za úžasnou reprezentaci naší obce !!!

Aleš Labík

NOC KOSTELŮ

Dne **12.června 2020** se konala v kostele sv. Václava v Radošově akce **„Noc kostelů“** .

Noc kostelů vznikla v roce 2001 v Německu a do České republiky se rozšířila z Rakouska. První ročník této akce se v České republice konal 29. května 2009. S nápadem zapojit kostel v Radošově do této akce přišla v roce 2014 paní Jaroslava Lasáková, kterou obec v této myšlence podpořila.

Abych řekla pravdu, letos se mi vůbec nechtělo, venku bylo krásně, na zahradě práce „jak na kostele“ .

Vím, že se podobných akcí mnoho lidí nezúčastňuje, a tak jsem si řekla, že alespoň na chvilku zajedu, ať organizátory svou účastí podpořím. Vydržela jsem až do konce..

Nejdříve jsme si prohlédli krov a v půdních prostorách vystavené fotografie postupné rekonstrukce kostela.

V lodi kostela byla výstava obrazů paní Michaely Kubsové.

Co mě ale „dostalo“, bylo Fagotové kvarteto BBQ. Nikdy by mě nenapadlo, že se na tyto hudební nástroje dá tak úžasně zahrát i moderní hudba. Mimo jiných úžasných melodií zazněla i melodie k písni Yesterday od kapely Beatles, kterou se s námi kvarteto rozloučilo.

Pokud nám hvězdy budou nakloněny, bude další Noc kostelů v Pátek 28. května 2021 a já se ráda, již po sedmé zúčastním.

Hanka Kousalová

V NAŠÍ OBCI MÁME ÚSPĚŠNÉ CYKLISTY

V Kyselce se rodí nová cyklistická hvězda. Málo kdo asi ví, že tu máme velmi nadějného cyklistu jménem Tomáš Urbánek. Tomášovi úspěchy již delší dobu sleduji na sociálních sítích a myslím, že má pěkně našlápnuto. Velké uznání patří samozřejmě také jeho rodině a nejspíš zejména taťkovi, protože být schopen účastnit se mnoha soutěží v rámci mistrovství ČR, to vyžaduje velké odhodlání, neúprosný trénink závodníka, mnoho a mnoho času a také velké množství najetých kilometrů autem. Bez tohoto nasazení by to ovšem nefungovalo. Tomáš má veliké štěstí, že má tolik potřebnou podporu, že se může rozvíjet, zlepšovat se a jít za svým cílem. Vím o čem mluvím, já jsem na své vysněné sportovní cíle úplně nedosáhl, ale chvilkami jsem se alespoň trošku přiblížil. Pocit vítězství stojí za ty hodiny tréninku a za to úsilí!

Takže Tomáši! ... držím ti palce, makej dál, makej tvrdě a pokorně, máš kolem sebe skvělé lidi a to je ten správný základ pro úspěšného sportovce.

Abych ale nezapomněl na ostatní. Kromě Tomáše jsou členy Cykloteamu Ostrov také další naši občané. Miloš Palice úspěšně bojuje v kategorii kadetů, Štěpán Husák v kategorii do 10 let a Marek Husák v kategorii 40+. Štěpán byl mimo jiné součástí úspěšného dětského týmu na Velichovském triatlonu 2020 a stejně tak Marek Husák. Se svým rodinným týmem na triatlonu dominovali a zajistili nám putovní pohár za nejlepší tým z obcí „Poohří". Posledním sportovním úspěchem Marka Husáka bylo vítězství v kategorii 40+ na soutěži „Pohoří Trail RUN Krušné hory 2020".

Se svolením pana Tomáše Michlíka z Cykloteamu Ostrov, jsem si níže dovolil převzít jeho článek, kde hodnotí letošní sezónu a také zde vyzdvihuje výjimečné úspěchy Tomáše Urbánka.

Aleš Labík

Cykloteam Ostrov v sezóně 2020

Zazvonil zvonec a sezóny 2020 je konec, bohužel letos předčasně…

Ano, je to tak, bohužel …Letošní cyklistickou sezónu značně ovlivnil virus jménem Covid. Na jaře kdy byla první část závodů zrušená či přesunutá a napodruhé na podzim kdy už část závodů byla definitivně zrušena popř. vytvořena jen pro „virtuální" závodění. I přes všechna opatření, přesunutí apod. jsme byli i letos vidět a zářili v plné kráse.

Naši závodníci jezdili v rámci horských kol (MTB) zejména pohár karlovarského kraje CKK a pohár Peruna (severozápadní pohár), občas když se to navzájem nekrylo, střihli si do toho závody z poháru Plzeňského nebo i z Českého poháru.

Pro letošek jsme měli také velice dobrou účast na silničních závodech (CKK, Giro, Český pohár), kde zejména bodoval(a) **naše hvězda teamu Tomáš Urbánek. Tomáš se pro letošek rozhodl jezdit výhradně závody v rámci ČP v silniční cyklistice, kde celkově skončil na super 4. místě v rámci ČR a celkově tak díky němu byl náš tým vidět v první desítce celkového hodnocení teamů v rámci silniční cyklistiky ČP v ČR. V rámci mistrovství ČR v časovce si vyjel ve dvojcích titul vicemistra republiky. Navíc i v rámci dráhové cyklistiky peckově bodoval, kde si i díky spolupráci teamu SK Petřín vyjel titul mistra v ČR v dráhové cyklistice v rámci teamů. A i díky jeho úspěchům a hlavně jeho vlastní píli si Tomáš zasloužil přechod do vyššího levelu v rámci teamů, kdy od nové sézony 2021 bude hájit nové barvy v rámci teamu – SK Petřín Plzeň, kde se setká opět s ostrovským rodákem a cyklistou Davidem Peterkou. Tomášovi celý kolektiv CT Ostrov přeje hodně nových úspěchů v profi teamu. Tomáši VELKÉ DÍKY za repre v barvách Cykloteamu Ostrov. Díky…**

Ale i ostatní děti – mládež měli velice dobrý úspěch v rámci závodů ať už dílčí, tak i v celkovém hodnocení pohárů (CKK, Peruna,Chebský, Giro aj.) V každém závodě (i v celkovém poháru) jsme vždy měli velký úspěch a nikdy neudělali ostudu resp. byli jsme vždy vidět a i soupeři záviděli jak výkony jednotlivých jezdců, tak hlavně i bezva atmosféru v samotném kolektivu teamu. (pozn. průběžné hodnocení výkonů s výsledky jsou k dispozici na facebooku Cykloteam Ostrov).

Suma sumárum my treněři (Markéta Lepíková, Jiří Čechman, Filip Berger, Marcel Žďárský František Košek a já) jsme s celkovými výsledky našich žlutých jezdců velice spokojeni. A právě i díky dobré atmosféře v Cykloteamu Ostrov se dostavily i vynikající výsledky za zkrácený průběh roku 2020, kdy v poháru Cyklistiky Karlovarského Kraje (CKK) získali naši svěřenci celkem 12 pohárů (MTB i silnice) , v poháru Peruna 11 pohárů a to vždy napříč mládežnických kategorií od 6 do 16 let .

Na závěr bych chtěl poděkovat členům Cykloteamu Ostrov za vynikající práci a reprezentaci a všem rodičům za podporu a výchovu dětí vedených ke sportu. Dále Městu Ostrov, Karlovarskému kraji a soukromým subjektům za finanční podporu Cykloteamu Ostrov. Na úplný závěr přeji všem hodně štěstí, zdraví a úspěchů v novém roce 2021.

Děkuji Tomáš Michlík

NAŠE LÍZA JIŽ SLOUŽÍ DOBRÁKŮM V BŘEZOVÉ U KARLOVÝCH VARŮ

Jakmile se veřejně oznámilo, že Kyselka získala dotaci na pořízení nové cisterny, ozval se starosta obce Březová u Karlových Varů Mgr. Martin Gruber, DiS s tím, že by si od nás rádi převzali Liazku. Nejprve jsme oslovili sousední obce, zda-li nemají o naší cisternu zájem a jelikož tomu tak nebylo, přislíbili jsem darování vozidla právě obci Březová. Vlastním předání předcházelo schválení zastupitelstvem obce a k předání došlo 3. června 2020.

Přejeme dobrovolným hasičům s Březové, ať auto slouží co nejlépe !

Aleš Labík

Podepsání darovací smlouvy

HASIČŮM SE BLÝSKÁ NA NOVÉ DOPRAVNÍ AUTO

V souladu s výzvou: JSDH-V2-2021 Pořízení nového dopravního automobilu v rámci programu „Účelové investiční dotace pro jednotky SDH obcí“ jsme podali žádost na MV GŘ HZSČR a byli jsme úspěšní. Dotaci bude možné zkombinovat s dotací od Karlovarského kraje ve výši max 450 ti., a tak dofinancování z vlastních prostředků bude velmi nízké.

Název výzvy: JSDH_V2_2021 - pořízení nového dopravního automobilu

Informace o žadateli								Přehled výdajů (Kč)		pozn.
Pořadí	Číslo žádosti	Žadatel	IČ	Kraj	Název jednotky SDH obce	Oblast podpory	Celkový počet bodů z hodnocení kritérií	Celkové výdaje způsobilé (Kč)	Výše dotace z MV (Kč)	
1	JSDH-V2-2021-00223	Obec Kyselka	00254762	Karlovarský Kraj	Kyselka	DA_R	13	1 000 000	**450 000**	předběžná alokace dle čl. 7 bodu 9 "Výzvy"
2	JSDH-V2-2021-00017	Obec Mírová	00573264	Karlovarský Kraj	Obec Mírová	DA_R	12	950 000	**450 000**	předběžná alokace dle čl. 7 bodu 9 "Výzvy"
3	JSDH-V2-2021-00422	Město Abertamy	00254398	Karlovarský Kraj	Abertamy	DA_R	12	1 100 000	**450 000**	předběžná alokace dle čl. 7 bodu 9 "Výzvy"
4	JSDH-V2-2021-00442	Město Kynšperk nad Ohří	00259454	Karlovarský Kraj	Kynšperk nad Ohří	DA_R	12	1 250 000	**450 000**	předběžná alokace dle čl. 7 bodu 9 "Výzvy"
5	JSDH-V2-2021-00150	Město Nová Role	00254819	Karlovarský Kraj	Nová Role	DA_R	10	1 400 000	**450 000**	předběžná alokace dle čl. 7 bodu 9 "Výzvy"

Ilustrační foto

DOKONČENÍ OBNOVY KATASTRÁLNÍHO OPERÁTU

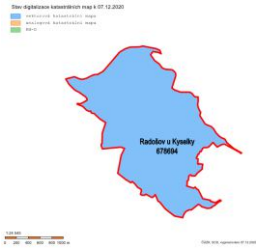

Neboli dokončení digitalizace katastrálních map v katastrálním území Radošov u Kyselky.

Úvodní jednání s vlastníky proběhlo již v roce 31. 3. 2017 v obecním kině, kdy byly vysvětleny všechny důležité etapy tohoto procesu. Mravenčí práce začala, když komise postupně prováděla zjišťování hranic přímo v terénu. Komisi tvořili pracovníci katastrálního úřadu, zástupci obce a dalších orgánů. Vlastníci byli předem informováni o plánované návštěvě a pracovníci katastru si pomalu začali zvykat na zdejší prostředí. Zanedlouho se zařadili mezi nejznámější osoby v katastru. Musím vyzdvihnout, že jejich přístup k našim občanům a ostatním vlastníkům pozemků byl velmi vlídný a k řešení jednotlivých situací přistupovali vždy korektně a rozvážně. U většiny šetření proběhlo zjišťování hranic bez větších komplikací. Pokud byl zjištěn nesoulad, bylo doporučeno řešení a šlo se dál. Mnoha šetření v terénu jsem se také osobně účastnil a bylo to pro mě velmi přínosné. Nejen, že jsem si zlepšoval detailní znalost území, ale příjemné bylo setkávání s vlastníky, kdy jsem se často dozvěděl spoustu užitečných informací, drbů, pochval i stížností.

Následovalo samotné zaměřování a pomalu vznikaly důležité podklady pro novou digitální mapu.

Kapitolou samou pro sebe byly chatové oblasti. Nejen, že původní mapa nesouhlasila se skutečným stavem, tak i v mnoha případech bylo zjištěno, že jsou dlouhodobě užívány pozemky ve vlastnictví obce.

Drobné odchylky se vyřešily v rámci mapování, pokud se však jednalo o větší části pozemků, byly v mapě odděleny, aby je bylo možné dodatečně odprodat skutečnému uživateli.

Nyní sepisujeme kupní smlouvy a nesoulady jsou dávány, jeden po druhém, do pořádku.

Nová katastrální mapa přináší vlastníkům jednu komplikaci, a to ,že z důvodu změněných výměr pozemků. Je nutné do konce ledna 2021 podat nové daňové přiznání („Daň z nemovitosti”).

Abychom tuto povinnost všem ulehčili a zpříjemnili, předjednali jsme součinnost s Finančním úřadem pro Karlovarský kraj, který tuto iniciativu přivítal. Po novém roce budou naplánovány dny, kdy budou zástupci finančního úřadu působit v budově obecního úřadu v Kyselce. Přesný rozpis bude co nejdříve zveřejněn a předpokládáme, že činnost bude probíhat na základě objednávek, aby nedocházelo ke zbytečnému shlukování a čekání . Věřím, že tento vstřícný krok vám přijde vhod.

Aleš Labík

105 Daňové přiznání
106 Důvody pro podání dodatečného daňového přiznání
a) datum zjištění důvodu den měsíc rok
b) popis důvodů pro podání dodatečného daňového přiznání
106a Datum úmrtí poplatníka – vyplňte, podáváte-li daňové přiznání za zemřelého
PŘIZNÁNÍ
k dani z nemovitých věcí na zdaňovací období roku
podle zákona č. 338/1992 Sb., o dani z nemovitých věcí, ve znění pozdějších předpisů (dále jen „zákon“)
I. ODDÍL – údaje o poplatníkovi daně
107 Příjmení
108 Rodné příjmení
109 Jméno(-a)
110 Tituly

SEN SE STAL SKUTEČNOSTÍ

Nejspíš již pár let bylo snem našich hasičů mít pro svou činnost k dispozici nové hasičské auto. V červenci 2014 se nám podařilo zdarma získat hasičskou cisternu LIAZ 101 od dobrovolných hasičů v Tašovicích, což bylo pro nás znamenalo velký pokrok. Liazka svému účelu sloužila velmi dobře až do letošního roku. Samozřejmě s nutnými většími a menšími opravami a údržbou. Pomýšlení na novou cisternu se zdálo být až kacířské, protože pořizovací náklady se pohybují v průměru od 6 mil. do 9 mil. korun. Pro malé obce jako jsme my je taková položka většinou nemyslitelná. V takové chvíli je možné říct našim hasičům *„chlapci zapomeňte a vraťte se zpátky na zem"*, nebo se zamyslet nad možnostmi financování. Bez dotací by to určitě nešlo, ale ani ty by na pokrytí nákladů nestačily, proto nezbývalo, než oslovit potenciální donátory. Nakonec se podařilo poskládat většinu financí a zbývalo se rozhodnout, zda zbývající částku zaplatíme z vlastních prostředků, nebo zvolíme úvěr. Rozhodli jsme se financovat zbytek úvěrem, a to zejména z toho důvodu, abychom nákupem nové cisterna nebrzdili plánované investiční akce důležité pro rozvoj obce.

ROZPIS FINANCOVÁNÍ: *1. Karlovarský kraj dotace - **1 000 000 Kč**, 2. Ministerstvo vnitra - generální ředitelství Hasičského záchranného sboru České republiky – **2 500 000 Kč**, 3. Mattoni 1783 a.s.. – dar **1 000 000 Kč**, 4. Smlouva o spolupráci při zabezpečení požární ochrany – obec Doupovské Hradiště – **500 000 Kč**, 5. Úvěr KB - **1 500 000 Kč**, z rozpočtu obce **42 470 Kč**. Celková pořizovací cena vozidla **6 542 470 Kč**.* I takto se dají plnit sny a myslím, že naši hasiči mohou být spokojeni.

Taková výjimečná věc si samozřejmě žádala slavnostní představení veřejnosti a partnerům. Původně to bylo plánováno bezprostředně po fyzickém předání vozidla od společnosti THT Polička s.r.o., ale to bohužel s důvodu první vlny koronavirové pandemie nebylo možné. Lehce uvolněná vládní opatření nastala až v druhé polovině června, tak jsme uspořádali akci s názvem **„Vítání léta v Kyselce aneb My vám tu cisternu přivezeme"**. A tak jsme v rychlosti zorganizovali doprovodný program, pozvali všechny partnery, faráře a místní občany, abychom tuto mimořádnou událost důstojně odprezentovali a oslavili. Páter Mgr. Marek Bonaventura Hric požehnal nové cisterně, hasičům i všem přítomným. Jeho uklidňující slova přišla v této podivné době vhod a myslím, že mnozí jsme více vnímali jejich hluboký význam.

Při té příležitosti dostali hasiči od starosty vyznamenání III. stupně **„Za aktivní práci v jednotce SDH obce": Jiří Hirschau, Štefan Malý, Roman Starý, František Vrba, Lukáš Diviš a Martin Usler.** Dále vyznamenání **„Za aktivní práci v boji s COVID-19": Štefan Malý a Roman Starý.** Doposud jsme podobná vyznamenání hasičům neudělovali a myslím, že je to jeden ze způsobů, jak důstojně vyjádřit úctu a poděkování za to,co naši dobrovolní hasiči dělají nejen pro naši obec, ale zejména pomáhají chránit naše majetky, zdraví a životy. Být aktivním hasičem je velký závazek, kdy na úkor svého pohodlí, volného času nebo času v zaměstnání, musíte kdykoliv vyrazit tam, kde je to zrovna potřeba.

A proč si naši hasiči pojmenovali nové auto „Kamila" ? ...bývá zvykem hasičským autům dávat jména a naši vybrali jméno Kamila. Tím chtěli připomenou jméno nejmilejší dcery Heinricha von Mattoniho a vyjádřit tak pouto k historii obce a ke společnosti, která koupi vozidla podpořila. Věřím, že auto bude spolehlivě sloužit mnoho let a hasičům přeji, ať ho musí používat co nejméně.

Aleš Labík

Financováno z fondu zábrany škod · ČKP Česká kancelář pojistitelů · Karlovarský kraj · MATTONI

KEMP ONTARIO

V červnu tohoto roku končila nájemní smlouva na kemp Ontario, kdy dosavadním nájemcem byli Hana a Miloš Ztratilovi z Radošova. Nájemní smlouva byla uzavřena již v roce 2000 na deset let. V roce 2010 byla prodloužena o dalších deset let. Kemp si svá nejlepší léta již prožil, ale v posledních letech nebyla jeho kondice evidentně ideální. To mě samozřejmě nemohlo nechat chladným, přeci jen se jedná o obecní majetek a je potřeba zajistit, aby nedocházelo k chátrání. Vzhledem k poměrně nešťastné formulaci smlouvy nebylo možné nájem ukončit dříve. Před ukončením druhého desetiletého období nájmu začalo zastupitelstvo, v dostatečném předstihu, řešit otázku kempu. Má představa byla od počátku jasná, a to získat kemp zpět do správy obce, areál postupně revitalizovat a provozovat.

Areál má, podle mého názoru, velký potenciál a jsem přesvědčený, že ukončení nájemní smlouvy, je ta nejlepší volba i přes to, že dostat kemp zpět do odpovídající kondice nebude jednoduché.

Jsem velmi rád, že zastupitelstvo se k tomuto názoru většinově připojilo a s tímto záměrem souhlasilo.

Následovalo jednání s dosavadními nájemci, došlo k dohodě a nájem byl ukončen. Dne 4. července 2020 jsme kemp oficiálně převzali.

Bude zde hodně práce a bude nutné postupovat podle priorit. Jistě nás tu budou čekat kulturní i sportovní akce, pokusíme se zprovoznit bazén, aby jej mohla využívat veřejnost. Rozhodně nehodláme areál odprodat, ani dlouhodobě pronajímat. Pronajmout kemp, nebo jeho část, bude možné na konkrétní akce, na aktivity různých spolků či firem, na dětské tábory atd. Přijde čas, kdy bude nutné přijmout správce areálu, což by měl být všestranně zdatný člověk. Tato pracovní pozice bude podle situace a potřeb kombinována s pracovní pozicí technického pracovníka obce, což je velká výhoda, jelikož by se nemělo stát, že by tento pracovník nebyl vytížen. Práce je v obci stále dost, pro jednoho technického pracovníka až příliš, takže pomocník se určitě hodí. A pak jde samozřejmě o to, abychom byli schopni provádět co nejvíce prací svépomocí.

Momentálně máme již připraven projekt na novou vodovodní přípojku, jelikož ta sávající již velmi stará a vykazuje únik vody a hlavně vede přes pozemky v soukromém vlastnictví. První významnou opravou v kempu bude obnova toalet a sociálního zázemí. To považuji za hlavní prioritu pro samotný provoz, ale i pro další aktivity, které zde budou probíhat. Těším se na jaro až bude možné začít pořádně pracovat.

Aleš Labík

PROJEKT NA PRVNÍ ČÁST CHODNÍKŮ JE PŘED DOKONČENÍM

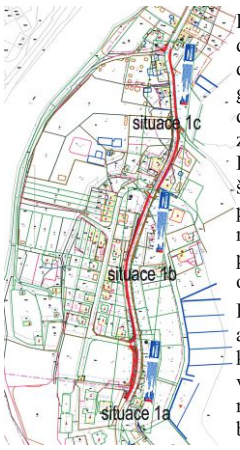

Příprava projektu na budování chodníků se blíží do finále. V prvotním plánu jsme se zabývali dvěmi úseky, které byly před dvěma lety geodeticky zaměřeny. Jedná se o úsek od dřevěného Radošovského mostu k autobusové zastávce (směrem na Velichov) a úsek od Restaurace Na Špici až k zastávce u areálu školy. Pro tuto část byla zadána kompletní projektová příprava. Úsek bude možné rozdělit na tři etapy. První a prioritní etapou bude část před areálem školy, která zahrnuje také úpravu okolí zastávky a parkovací plochy.

Projektanti to neměli vůbec jednoduché a museli na tomto úseku řešit mnoho technický komplikací. Složitá situace je hned na začátku v zatáčce naproti Restauraci Na Špici, kde bylo nutné najít nejvhodnější řešení. Ideální varianta by byla vystavět chodník na pravé straně, a tak pokračovat až ke škole. Vzhledem k tomu, že jsou zde soukromé pozemky těsně sousedící s komunikací, tak se sem chodník jednoduše nevejde. Proto musí být těsně před zatáčkou přechod, avšak v takovém místě, kdy je bezpečný rozhled na obě strany. Chodník dále pokračuje po levé straně (směr Radošov - Kyselka) až k č.p. 224, kde se opět vrací na pravou stranu komunikace a odtud až ke školní zastávce. Po dokončení projektu budeme hledat vhodný dotační titul.
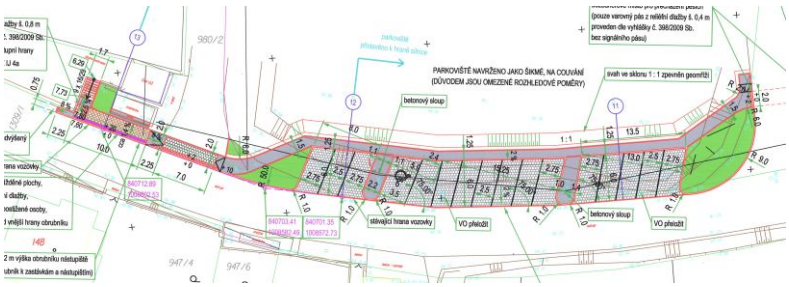
Aleš Labík