KYSELSKÝ ZPRAVODAJ

www.obeckyselka.cz ROČNÍK 4 - ČÍSLO 2 - ZÁŘÍ 2018 ZDARMA

OBEC KYSELKA PŘEKVAPILA V SOUTĚŽI VESNICE ROKU

VESNICE ROKU · MINISTERSTVO PRO MÍSTNÍ ROZVOJ ČR · SMO · KARLOVARSKÝ KRAJ

Spolek pro obnovu venkova ČR, Ministerstvo pro místní rozvoj ČR, Ministerstvo zemědělství, Svaz měst a obcí ČR a Karlovarský kraj

udělují

ZLATOU CIHLU

v Programu obnovy venkova v krajském kole soutěže „Vesnice roku 2018",

kategorie A - obnova, či rekonstrukce památkově chráněných objektů a památek místního významu,

obci

Kyselka

- rekonstrukce kostela sv. Václava.

VESNICE ROKU · MINISTERSTVO PRO MÍSTNÍ ROZVOJ ČR · SMO · KARLOVARSKÝ KRAJ

Spolek pro obnovu venkova ČR, Ministerstvo pro místní rozvoj ČR, Ministerstvo zemědělství, Svaz měst a obcí ČR a Karlovarský kraj

udělují

zvláštní ocenění krajské hodnotitelské komise

OBJEV ROKU

v krajském kole soutěže „Vesnice roku 2018"

obci

Kyselka

ÚVODNÍ SLOVO STAROSTY

Vážení spoluobčané, jsme velice rád, že se podařilo vydat další zpravodaj ve kterém můžeme zrekapitulovat náročnou část roku 2018. Od posledního vydání jsme se mohli společně setkat na kulturních akcích, zejména pak na vydařených Kyselských slavnostech. Začátek léta byl ve znamení zahájení několika významných investičních akcí. K většině se podrobněji rozepisuji uvnitř zpravodaje. Zde v úvodu si přesto dovolím vyzdvihnout dokončení další etapy oprav elektroinstalace v základní škole včetně výměny oken, oprava vjezdových částí Radošovského mostu, úspěšné zvládnutí první etapy oprav lodi kostela a dokončení rekonstrukce prostor budovy Obecního úřadu. Práce jsou prováděny zpravidla zásadním a komplexním způsobem tak, abychom mohli s jistotou předpokládat, že zde nebude nutné v dalších mnoha letech opětovně investovat. V dalším období se tak může zastupitelstvo obce plně soustředit na další důležité akce, případně navázat na již rozpracované projekty. Volby nevolby, rozpracované akce je nutné dokončit. Aktuálně se pracuje na dokončení opravy střešní krytiny na budově obecního kina a opravy místní komunikace v Radošově za kostelem. Na tuto opravu jsme již ve dvou předchozích letech žádali o dotaci z programu Ministerstva pro místní rozvoj a až letos jsme byli úspěšní. Jak se říká do třetice všeho dobrého. I v ohromné konkurenci žadatelů se na nás konečně usmálo štěstí a naše čekání se vyplatilo. Z hlediska získaných dotací a ostatních příspěvků jsme byli letos opravdu úspěšní. Rozpis získaných finančních prostředků naleznete na konci tohoto úvodního článku. Další drobnější probíhající akcí je restaurování a oprava pomníku obětem 1. světové války z doby po roce 1933. (více o pomníku na str….). S ohledem na letošní 100. výročí vzniku Československa je oprava jistě na místě. Myslím, že se jedná o generační záležitost a důstojné uctění památky obětí 1. světové války.

Jistě jste si všimli, že na titulní stránce se hrdě pyšníme dvěma oceněními v rámci soutěže Vesnice roku 2018. Bez velkých ambicí jsem se na poslední chvíli rozhodl naši obec do této soutěže přihlásit a výsledek byl velmi příjemným překvapením. Jako „nováčci“ jsme získali zvláštní cenu Objev roku a Zlatou cihlu v Programu obnovy venkova v kategorii Obnova či rekonstrukce památkově chráněných objektů a památek místního významu – rekonstrukce kostela sv. Václava. První cenu jsme si vysloužili zejména díky velmi dobrému hodnocení napříč posuzovanými okruhy, které se týkají jak společenského života, péče o vlastní stavby, občanské vybavenosti, péče o veřejné prostranství, připravované záměry atd. Zkrátka jsme na hodnotitelskou komisi udělali velmi dobrý dojem. Druhá poměrně významná cena „Zlatá cihla“ v Programu obnovy venkova v roce 2018 je Krajskou komisí udělována pouze jedné stavbě z hodnocené kategorie. Obou cen si velice vážím a jsem rád, že se to podařilo. Patří za to dík celému zastupitelstvu, protože bylo k jednotlivým záležitostem vždy přistupováno konstruktivně s jasným cílem něco vybudovat, zvelebit, něco kvalitně zorganizovat a zpříjemnit život našim občanům. Možná se ptáte, k čemu jsou vlastně tato ocenění dobrá? Samozřejmě nám to dělá radost, protože pochvala je někdy lepší peníze. Zvyšuje to povědomí o Kyselce, bude se o nás více psát atd. a v tomto případě je to dobré i z hlediska financí. Přímo za ocenění jsme získali 35 tisíc korun do rozpočtu, ale tím to většinou nekončí. V dotačních programech, které jsou vyhlašovány Karlovarským krajem i Ministerstvem pro místní rozvoj ČR, se na tyto ocenění často přihlíží a můžeme tak dosáhnout na lepší finanční podporu. Myslím, že to stálo za to, za tu noc bez spánku, když jsem do ranních hodin tvořil několikastránkovou dokumentaci přihlášky, vybíral nejvhodnější fotografie a dohledával potřebná data. Ještě to dopoledne jsem musel vše odvézt do prahy na podatelnu Ministerstva pro místní rozvoj ČR. Kdybych to neudělal, asi bych si to vyčítal.

Ve zpravodaji se také můžete podívat na část výsledků dotazníku spokojenosti obyvatel obce, kterým jsme se snažili získat co nejvíce informací o tom co vás trápí, co v naší obci postrádáte, ale za co nás chválíte. Asi není možné brát tyto výsledky jako plně věrohodný obraz celé obce, jelikož by musel být rozhodně větší počet respondentů. I přesto je to pro zastupitele velmi užitečný dokument s určitou vypovídající hodnotou a výsledky, připomínkami a náměty je určitě nutné se zabývat. K některým výsledkům a vybraným konkrétním připomínkám se vyjadřujeme na konci tohoto zpravodaje.

Foto: Petr Raim

Bylo by podivné a neobjektivní, kdybych zde zmiňoval pouze to co se nám podařilo. Tak jak to v životě chodí, jsou věci, které nejdou podle plánu, vyskytnou se různé komplikace, dělají se chyby a prostě se nedaří. To se týká i obecních záležitostí. Tak například odpadové hospodářství. Již v minulém vydání jsem avizoval záměr vybudování tzv. shromaždiště odpadů, které by mělo zpříjemnit našim občanům nakládání s odpady. Sliboval jsem, že by to mělo být funkční již v letním období, což se bohužel díky několika okolnostem nepodařilo. Nicméně nyní jsme těsně před pomyslnou cílovou páskou. Plocha včetně oplocení je připravena a jakmile budou navezeny patřičné kontejnery, můžeme spustit testovací provoz. Až když bude jasné, že vše funguje tak jak má, až tehdy bude ukončena smlouva o možnosti ukládání odpadů do sběrného dvora v Ostrově. Není stále dokončena kanalizace a vodovod v Radošově za mokřadem. Tím mám na mysli nejen část řešící tři rodinné domy, kde je legislativně vše připraveno a jen čekáme na kapacitu zhotovitele, ale také se příliš nepohnul záměr vybudování tlakové kanalizace a vodovodu v navazující rekreační části. Stejně tak nejsou jasné možnosti vybudování potřebné kanalizace v Radošově na levém břehu řeky.

V rekreačních a chatových oblastech svádíme těžký boj s udržením přijatelného stavu cest. Máme přislíbenou opravu komunikace k DOZP Radošov od Karlovarského kraje, ale bude to skutečně ještě letos? Na hřbitově jsme revitalizovali další část, avšak plánovanou opravu cest u kolumbárií jsme nakonec odložili na další období. Také si uvědomuji, že jsme poněkud polevili v organizování různých zájezdů za kulturou či za jinou zábavou.

Mohl bych pokračovat, ale nechci to přehnat, abych nevzbudil dojem, že se neustále něco nedaří a nestíháme. Je to spíše o tom, že jsme rozhodně neusnuli na vavřínech a dobře víme co je potřeba v naší obci nutné dobudovat a co zlepšovat. Bude-li to možné, rádi budeme v našem snažení pokračovat. Velmi často zmiňovaným požadavkem našich občanů je vybudování chodníků a cyklostezky. Máme zpracované vyhledávací studie podél řeky Ohře navazující na studii sousední obce Dubina až po Velichov. Další fází by mělo být zpracování projektových dokumentací, zajištění financování a snad se dočkáme i samotné výstavby. Nebude to jednoduché a realizace bude závislá na štědrosti dotačních projektů. Co se týká chodníků, ta máme za sebou zaměření vybraných lokalit a nyní jsou zpracovávány projektové dokumentace ze kterých následně vzejdou i předpokládané náklady. Pak bude opět následovat to nejtěžší, zajistit financování.

Pokud bude příští zvolené zastupitelstvo snaživé, může naši obec včetně všech jejich částí opět posunout vpřed. Vážení občané, přeji Vám do dalšího období mnoho štěstí, zdraví a spokojenosti. Nezapomínejte, že předpokladem dobrého složení zastupitelstva obce je vaše účast ve volbách a především správná volba.

Váš starosta Aleš Labík

OBSAH

Úvodní slovo starosty 2
Historické okénko 3
Kyselské slavnosti 2018 4
Dětský den 5
Filmový festival, péče o stromy..... 6
Kostel sv. Václava 7
Opravy v ZŠ Kyselka 8
Rekonstrukce OÚ 9
Oprava radošovského mostu 10
Fotbal, šatny, parkoviště atd. 11
MŠ Kyselka 12
JSDH Kyselka 13
Retromuseum, Tesařík 14
Dotazník spokojenosti 15-16
Mobilní rozhlas 17-18
Reklama 19

Přehled finančních příspěvků získaných v roce 2018

Účel	Poskytovatel příspěvku	Částka
Oprava elektroinstalace ZŠ - III.etapa	Karlovarský kraj	202 000 Kč
Kostel sv. Václava - oprava krovu lodi kostela - I.etapa	Ministerstvo kultury ČR	250 000 Kč
Kostel sv. Václava - oprava krovu lodi kostela - I.etapa	Karlovarský kraj	200 000 Kč
Likvidace Invazních rostlin	Karlovarský kraj	28 498 Kč
Kyselské slavnosti	Kyselské slavnosti	15 000 Kč
Oprava místní komunikace u kostela sv. Václava v Radošově	Ministerstvo pro místní rozvoj ČR	636 298 Kč
Výměna oken v budově Základní školy - II. NP	Karlovarské minerální vody a.s.	600 000 Kč
Oprava střechy obecního kina	Karlovarské minerální vody a.s.	400 000 Kč
Kyselské slavnosti	Karlovarské minerální vody a.s.	150 000 Kč
Finanční odměna za ocenění v soutěži Vesnice roku - Objev roku	Karlovarský kraj	15 000 Kč
Finanční odměna za ocenění v soutěži Vesnice roku - Zlatá cihla	Karlovarský kraj	20 000 Kč
		2 516 796 Kč

Živý kraj · KARLOVARSKÝ KRAJ · MATTONI · MINISTERSTVO KULTURY · MINISTERSTVO PRO MÍSTNÍ ROZVOJ ČR

Historické okénko

V předposledním čísle Kyselského zpravodaje jsem se zmínil o historii hudebního a divadelního sálu, který stával v prostranství mezi Mattoniho vilou (zámečkem) a lázeňskou restaurací. Rozebráním stavby před rokem 1910 však jeho historie nekončí.

Jedním z nejdůležitějších zdrojů minerální vody byl pro Jindřicha Mattoniho jistě Alžbětin pramen. Ne snad kvůli jeho kvalitě, která byla při srovnání s pramenem Ottovým a Löschnerovým nepoměrně horší, ale důležitá byla jeho vydatnost.

Na obrázku č. 1 je zobrazen Alžbětin pramen v roce 1873, tedy v době, kdy Mattoni od hraběte Černína koupil Ottův pramen, včetně mnohých pozemků. Obrázek č. 2 je datován rokem 1877 a obrázek č. 3 je z knihy Dr. Josefa Löschnera „Der Kurort Giesshübl – Puchstein in Böhmen“ z roku 1883. V roce 1907 – 1909 došlo k nutné modernizaci jímání minerálních pramenů, spojenou s rozsáhlými zemními pracemi. To dokazuje fotografie č. 4. Objekt Alžbětina pramene byl zbourán a na jeho místě byla, kvůli rekonstrukci jímání minerální vody, vyhloubena jáma až na samé kamenné podloží a to do hloubky 40ti metrů. Po dvou letech byly práce ukončeny. Zbývalo jen zastřešení celého stáčecího prostoru. Zřejmě kvůli snížení nákladů byl k tomuto účelu použit rozebraný divadelní sál. Na snímku č. 6 jsou k porovnání oba projekty. Pro nové použití byla stavba zbavena ozdobných prvků a celkově zjednodušena. V roce 1910, tedy v roce úmrtí Jindřicha Mattoniho, byl Alžbětin pramen slavnostně vysvěcen obr. č. 6. Na snímku v popředí vedle kněze stojí Leo Mattoni a po jeho pravici Jindřich Mattoni jun. Poslední snímek č. 7 pochází z roku 1911. Unikátní je tím, že jsou na něm vidět tři ze čtyř Mattoniho pramenů. Vlevo Alžbětin pramen, vpravo Josefův a uprostřed nahoře Löschnerův. Po privatizaci v roce 1993 došlo k rozsáhlým stavebním změnám v závodě, kterým musel Alžbětin pramen ustoupit.

Ferdinad Holly

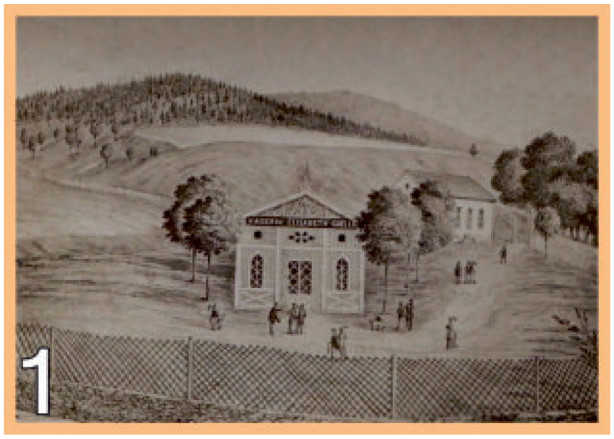

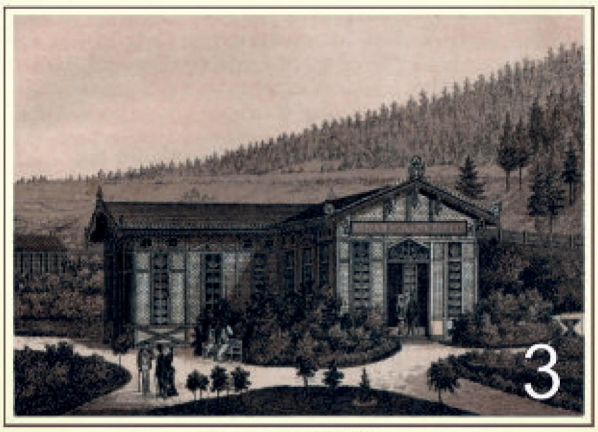

Kaiserin Elisabeth-Quelle.

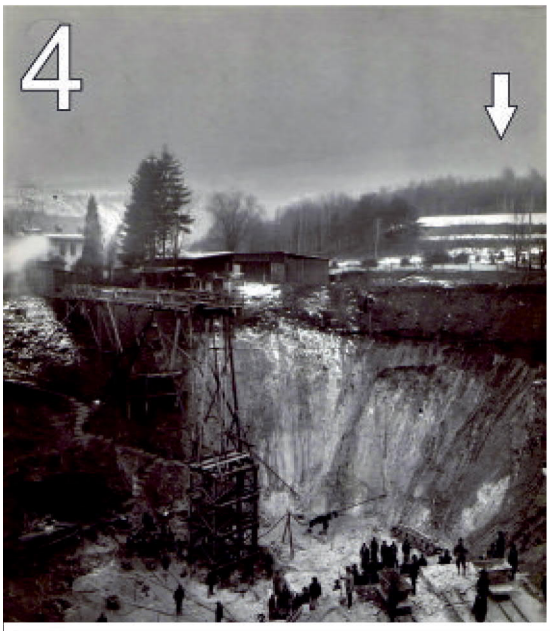

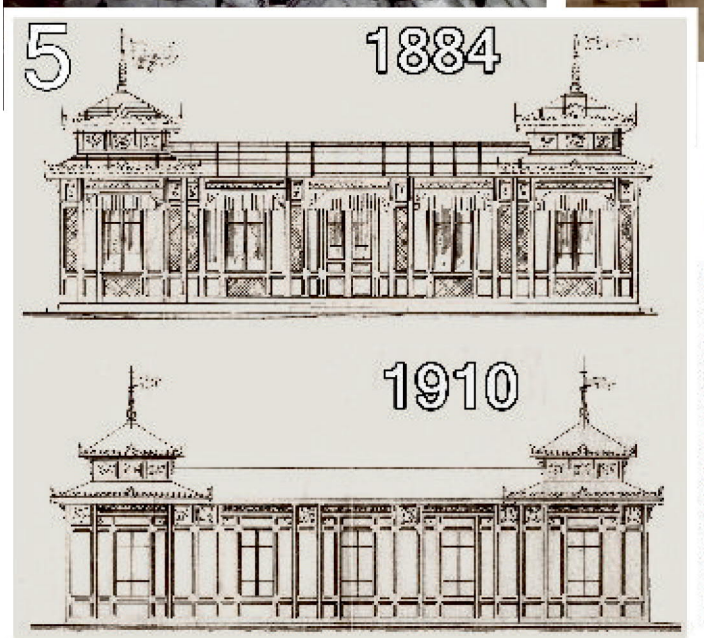

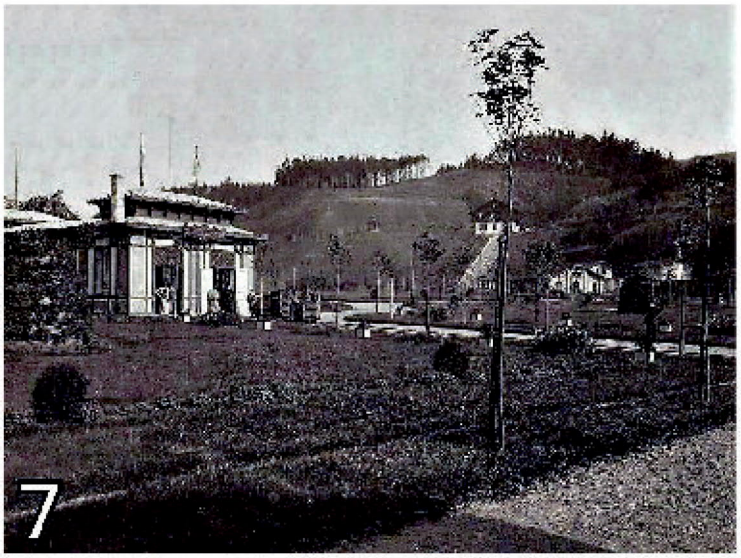

Kyselské slavnosti 2018 - 26. 5. 2018

Bezesporu největší místní společenskou událostí se v posledních letech staly Kyselské slavnosti. Letos nám téměř dokonale vyšlo počasí, což je vždy základ příjemné a úspěšné akce. Jediné, co jsme museli oželet, byly projížďky na lodičkách. Po přívalových deštích zůstala hladina Ohře stále velmi vysoká a proud byl velmi silný. Nechtěl jsem tedy riskovat a rozhodl jsem se, tuto jinak velmi oblíbenou atrakci, zrušit.

Nechce se mi tomu věřit, ale letos jsme Kyselské slavnosti, v tomto duchu, pořádali již po páté. Před prvním, ročníkem dnes již tradičních slavností, se konaly akce s názvem „Velejuch...aneb otevírání lázeňské sezóny", kde byla hlavním organizátorem Asociace sdružení pro ochranu a rozvoj kulturního dědictví ČR.

Původně jsem předpokládal, že bude možné s asociací spolupracovat a pořádat akci společně, ale to byl bohužel velký omyl. Názorové neshody a představy o režii akce byly natolik rozdílné, že jsme se na společné spolupráci pro rok 2014 nakonec nedohodli. Zastupitelstvo obce a já konkrétně jsme byli jistou dobu ze strany asociace mediálně linčováni. To nás ovšem nezastrašilo a začali jsme pořádat slavnosti

podle vlastní režie a ve spolupráci se společností KMV a.s. Podle hojné a stále se zvyšující návštěvnosti se dá usoudit, že se nám to daří. V pestrém programu si každý najde své. Děti ze školky a školy se předvedou na velikém pódiu, rodiče a prarodiče jsou na ně patřičně pyšní. Nepřeberné množství stánků s dobrotami, ukázky starých řemesel, atrakce pro děti...to vše zajišťuje skvělou zábavu. Nutno podtrhnout, že velkou část příprav skvěle zajišťují naši zastupitelé, hasiči i místní dobrovolníci, za což jim patří velký dík. Rád bych teď napsal, že vás rád opět přivítám na dalším ročníku, který se bude konat 25. května 2019, ale to prozatím s jistotou napsat nemohu, neboť máme před sebou volby do zastupitelstev obcí. I přes to však věřím, že tato tradice nezanikne a všichni se společně opět setkáme.

Aleš Labík

MATTONI CARLSBAD 1874
Živý kraj

Dětský den - 10. 6. 2018

Dětský den, pořádaný našimi dobrovolnými hasiči ve spolupráci s obcí, každoročně přitáhne mnoho dětí s rodiči. Od Kyselských slavností naštěstí klesla hladina Ohře a bylo možné pustit i lodičky na vodu. Našim pravidelným zpestřením dětského dne byly opět lanové překážky a dlouhá lanovka natažená napříč celým prostorem. Tuto lanovku vždy obsluhují vyškolení instruktoři, kteří důsledně dbají na bezpečnost této adrenalinové atrakce. Pro děti bylo nejtěžší překonat výstup po žebříku na strom do nejvyššího startovacího bodu. Ne každé dítě tento výstup napoprvé překonalo. Zpravidla se po projetí lanovkou již otrkaly a chtěly se vozit znovu a znovu. Novinkou letošního dětského dne byly projížďky na koních. Ostatní tradiční soutěže na několika stanovištích nám zajišťovaly učitelky ze školy a školky, hasiči a další dobrovolníci. Velikou zábavou pro děti byla vodní bitva v podobě několika stovek balónků naplněných vodou. Po té co starosta naváděl děti k útokům na hasiče, velitel hasičů zorganizoval zákeřný vodní útok na starostu. To se mu nakonec vymstilo, jelikož při dalších aktivitách si natrhl stehenní sval a museli jsme ho dopravit do nemocnice. Nemohlo samozřejmě chybět zakončení s pěnou. Byl to hezký a pohodový den, jen toho velitele nám bylo trochu líto.

Aleš Labík

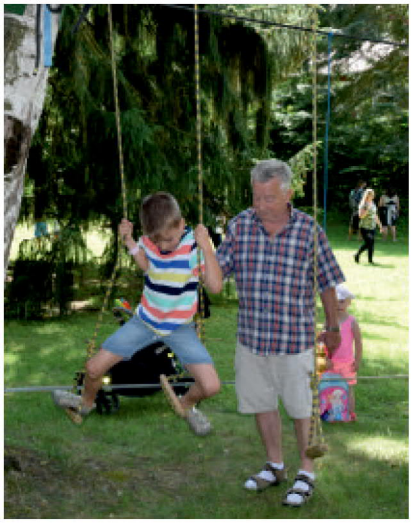

Kyselské kino bylo součástí Mezinárodního filmového festivalu

Karlovarský kraj ve spolupráci s MFF KV připravil pro letošní ročník mimořádná představení festivalového filmu v kinech Karlovarského kraje – v Ostrově, Sokolově, Chodově, v Chebu, Mariánských Lázních a Kyselce. Akce s názvem Vary ve vašem kině si klade za cíl přenést kousek festivalové atmosféry i do ostatních měst a také do naší obce a představit v kinech rozmanitost karlovarského programu. Kyselka měla tu čest stát se součástí této věhlasné akce. V úterý 3. 7. 2018 od 18:00 hodin měli diváci možnost vidět nový film z distribučního labelu KVIFF Distribution Mama Brasil.

V tento mimořádný den byla před kinem vybudována festivalová kavárna naší pražírny z Nové Kyselky „Pražírna u kapličky". Mezi vzácnými hosty jsme přivítali člena Rady Karlovarského kraje Ing. Josefa Janů, se kterým jsme společně přivítali návštěvníky festivalového promítání a vylosovali výherce vstupenek na další festivalový film v Karlových Varech. Dalším vzácným hostem byl umělec, grafik, ilustrátor pan Oldřich Jelen, který ztvárnil komiksové příběhy na informačních tabulích naší naučné stezky „Mattoniho stezka - po stopách skřítků".

V příštím roce se opět rádi k této mimořádné akci připojíme. Jedinečná atmosféra Kyselského kina nové návštěvníky zpravidla velmi příjemně překvapí, proto věřím, že i příští rok můžeme být součástí tohoto významného festivalu.

Aleš Labík

Péče o nové stromořadí

V jarním Kyselském zpravodaji jsme vás informovali o nutnosti a významu založení nového stromořadí podél řeky lemující celou pouliční řadu lázeňských budov (27 stromů lípy malolisté – Tilia cordata „Rancho"). Obnovu aleje v loňském roce financovala Krajská správa a údržba silnic Karlovarského kraje, příspěvková organizace Karlovarského kraje. Obec přislíbila následnou péči. V letošním horkém létě jsme se věnovali zejména pravidelné zálivce, kterou zajišťovali naši hasiči. Za tuto práci jim patří naše poděkování. Pravidelně sledujeme stav stromů a snažíme se zajistit i další příznivé podmínky jejich růstu (např. opravou opěrných kůlových konstrukcí a úvazků). Pro příští rok je v plánu první provýsadbové ošetření stromů, které navrhl odborný dendrolog.

Vladimír Zicha

Ing. Dušan Michálek

děkuje MAS Krušné hory, o.p.s. za podporu při realizaci

PROJEKTU

„Pořízení traktoru"

který je SPOLUFINANCOVÁN EVROPSKOU UNIÍ

Z EVROPSKÉHO ZEMĚDĚLSKÉHO FONDU PRO ROZVOJ VENKOVA NA OBDOBÍ 2014 - 2020

V rámci opatření 19. Podpora místního rozvoje na základě iniciativy LEADER (CLLD - komunitně vedený místní rozvoj)

Podopatření 19.2 Podpora provádění operací v rámci strategie komunitně vedeného místního rozvoje

Operace 19.2.1. Podpora provádění operací v rámci komunitně vedeného místního rozvoje

Fische 2. Investice do zemědělských podniků

EVROPSKÁ UNIE
Evropský zemědělský fond pro rozvoj venkova
Evropa investuje do venkovských oblastí
Program rozvoje venkova

PROGRAM ROZVOJE VENKOVA

LEADER

MAS Krušné hory o.p.s.

Kostel sv. Václava v Radošově

V letošním roce byla započata první etapa opravy krovu lodi kostela. Opravu věže a čelních stěn lodi máme již zdárně za sebou a tak jsme se mohli pustit do nelehké a rozsáhlé opravy další části.

Jak jsem již v předchozím vydání zpravodaje popisoval, jsou tyto práce prováděny, nebojím se říci, příkladným způsobem. Příkladným způsobem myslím z hlediska zachování památkové podstaty, použitím tradičních řemeslných technologií a využitím vlastních materiálů. Dřevo vytěžené z obecních lesů v zimním období, ručně otesané trámy bez strojního katru a jejich následné použití v opravovaném krovu.

Před touto etapou jsme pečlivě zdokumentovali rozsah poškození jednotlivých prvků. Po odkrytí bednění a podlah se ukázalo, že míra poškození trámů je ve skutečnosti o něco větší. Množství nutných protéz trámů se tedy navýšilo.

Veškeré práce prováděli tesaři pod vedením Mgr. Romana Kloučka, kteří mají skvělou pověst z hlediska dokonale zvládnutých tradičních tesařských postupů. Mgr. Roman Klouček je schopen vyprávět o dřevě a jeho cestě velmi zasvěcené a zajímavé příběhy. Např. se dozvíte proč určité dřevo broukům chutná a jiné zase ne, proč se dřevo z našich strání točí do leva, proč je křehčí než dřevo z božídarských lesů a mnoho dalších souvislostí. Dovolil jsem si požádat o pár slov k této akci přímo pana mistra.

Roman Klouček o opravách na kostele sv. Václava v Radošově:

„Na jaře a v létě roku 2018 poběhla první etapa opravy krovu kostela sv. Václava v Radošově. Cílem této opravy bylo obnovení první vazby ležaté stolice a oprava čtyř bioticky poškozených vazeb v těsné blízkosti věže kostela.

Opravu provedlo volné sdružení tesařů Tesařská huť, kterou v roce 2009 založil Roman Klouček. Cílem sdružení je zachování a obnovení tradičního tesařského řemesla. Specializujeme se na historické rekonstrukce památkových objektů tradiční technologií z tesaných trámů. Při opravách používáme protézy s dubovými a jasanovými hmoždíky a hřeby. A původní prvky nahrazujeme tesanými kopiemi při použití původních spojů. Tyto technologie se provádí tesařskými nástroji jako jsou sekera, dláto nebo dlátovka, což zajišťuje maximální trvanlivost oprav při současném respektování památkové hodnoty a zachování velkého objemu historického krovu.

Při opravě jsme použili dvojšikmočelé pláty s hmoždíky a rozklínovanými kolíky (vazné trámy, paty krokví) a hákové protézy (pozednice, stropní trám č. 1). Ostatní stropní trámy byly protézovány konickým podélným čepem s jasanovými kolíky s protilehle sešikmenými šikami. Tento sofistikovaný spoj bez použití kovových prvků zachovává maximální trvanlivost stropního trámu při zachování ohybového momentu, na který je stropní trám namáhán. Navíc je zaručeno, že se při citlivém protézování nezasáhne do bednění historického stropu kostela.

Použité protézy a nahrazené prvky byly přesně okopírovány od původních prvků krovu. Jejich vzhled se neliší od původních trámů z roku 1768, protože je vyrábíme původní technologií: tesáním trámů širočinou z kulatiny. Kulatina se těží výhradně v zimě a pokud je to vhodné i nedaleko místa stavby. V tomto případě posloužily klády z nedalekého obecního lesa. Technika tesání trámů ze zimní těžby, dnes tak vzácná, prokazatelně zvyšuje trvanlivost trámů. Jejich povrchová stopa a konický tvar dokonale ladí s původními prvky krovu.

Kostelní krov v Radošově vyrobený ve druhé polovině 18. století je typyckým reprezentantem svého druhu: ležatá stolice s pětibokými vaznicemi. Při dostavbě kostelní věže na počátku 19. století však byla odstraněna první vazba krovu. Oslabená kostrukce se začala bortit a vlivem zatékání došlo k biotickému poškození okolních prvků krovu. Od roku 2018 je opět ležatá stolice v těsném sousedství věže kompletní. První část krovu byla stabilizována.

Avšak ve střední části lodi je biotické poškození zhlaví stropních a vazných trámů už tak kritické, že nezbývá doufat, že citlivá rekonstrukce kostelního krovu bude příští rok pokračovat a tesařský skvost z Radošova bude zachován i pro další generace."

Bc. Roman Klouček, Tesařská huť,

Nezbývá než doufat, že se obci podaří na příští rok opět sehnat dostatek finančních prostředků a práce budou pokračovat.

Aleš Labík

Finanční prostředky:

Havarijního programu MK -	250 000 Kč
Karlovarský kraj -	200 000 Kč
Celkové náklady:	769 625 Kč

Modernizace elektroinstalace v budově ZŠ Kyselka - III.etapa

Již třetím rokem opravujeme elektroinstalaci v budově Základní školy v Kyselce. První etapa se týkala časti, ve které je umístěna družina, školní knihovna a několik kabinetů. V druhé etapě jsme kompletně zrekonstruovali 3. NP, kde jsou zejména učebny a kabinety. Letošní etapa se týkala 2. NP a zbývá tedy 1. NP a suterén. Věřím, že i nové Zastupitelstvo bude tomuto pečlivě naplánovanému projektu nakloněno. Byla by škoda nedokončit tuto náročnou opravu, která rozhodně posouvá naší školu do současného století a přispívá k celkovému zlepšní podmínek jak žákům, tak i zaměstnancům. Letošní etapa byla opět pojata v rozsahu kompletní výměny všech stávajících vodičů, výměně patrového rozvaděče, výměně a rozšíření koncových prvků, instalace moderních slaboproudých systémů jako je strukturovaná kabeláž, protipožární a zabezpečovací systémy, kamerové systémy, pokrytí wifi signálem. Každá učebna je opatřena konektivitou pro výpočetní a multimediální techniku, jsou zde připravena připojení pro interaktivní tabule atd. Světelné a elektrotechnické poměry odpovídají současným normám.

Na tyto práce navazují poměrně rozsáhlé stavební práce v podobě zednického začištění omítek, nové štukování stěn, oškrabání starých nátěrů a kompletní nová výmalba.

Byly také demontovány radiátory, nově nastříkány a při zpětné montáži opatřeny novými ventily. Oprava elektroinstalace byla podpořena příspěvkem z rozpočtu Karlovarského kraje.

Celkové náklady : 1 102 175 Kč

Z toho příspěvek K. kraje 202 000 Kč

Zhotovitel: Michal Mathauser Elektro s.r.o.

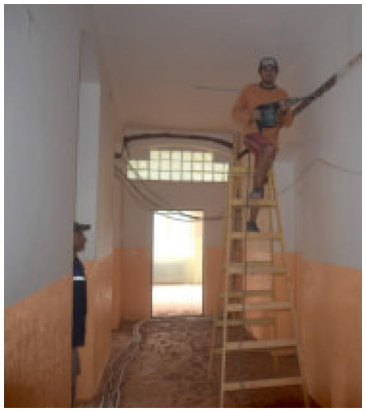

Opět se nám podařilo k této akci připojit další skvělou investici a to výměnu oken ve všech učebnách tohoto podlaží a ve sborovně. Tato výměna je pro celou budovu a pro jednotlivé učebny velmi významným posunem. Mohli jsme si to dovolit díky úspěšnému jednání se společností KMV a.s., kteří se rozhodli podpořit akci částkou 600 000 Kč. Celkové náklady na výměnu oken byly ve výši 720 000 Kč. Částka 120 000 Kč byla hrazena z rezervního fondu ZŠ a MŠ Kyselka.

Aleš Labík

Celkové náklady :
720 866 Kč

Příspěvek firmy Mattoni:
600 000 Kč

Zhotovitel:
Otherm Sokolov

MATTONI

Rekonstrukce prostor budovy Obecního úřadu - II. etapa

V letošním roce jsme pokračovali v další etapě rekonstrukce prostor budovy obecního úřadu. Záměr kompletní rekonstrukce vznikl zejména z důvodu nevyhovujícího technického stavu elektrických, vodovodních, odpadových i topenářských rozvodů. Vzhledem k tomu, že zhruba půl století se do budovy

téměř neinvestovalo, první patro bylo obtížně využitelné, dispoziční řešení nevyhovovalo, bylo nutné pojmout rekonstrukci radikálně a komplexně. Jedním ze zásadních spouštěcích impulsů byla nepříjemná škodní událost, kdy došlo k vytopení dvou pater budovy. Projekt myslel na optimalizaci dispozic úřadu a na celkové interiérové zpracování. Myslím, že náš záměr se podařilo úspěšně zrealizovat a prostory budou nyní sloužit svému účelu další desetiletí a to s patřičnou důstojností.

Výběrové řízení na zhotovitele bylo vyhlášeno v únoru 2018 a vítěznou firmou, která předložila nejvýhodnější nabídku byla STASKO plus, spol. s r. o., Karlovy Vary ve výši 2 658 026 Kč.

Předmětem této akce bylo vytvoření samostatných kanceláří pro zaměstance úřadu a kancelář starosty propojit s jednací místností. V průběhu bouracích prací pro nás bylo velkým překvapením zjištění, že se tak vracíme k původnímu dispozičnímu řešení. To samo o sobě zjednodušilo bourací práce a instalaci překladů. Došlo k výměně veškerých inženýrských sítí, nově byla vybudována vzduchotechnika, strukturovaná kabeláž a byly instalovány zabezpečovací

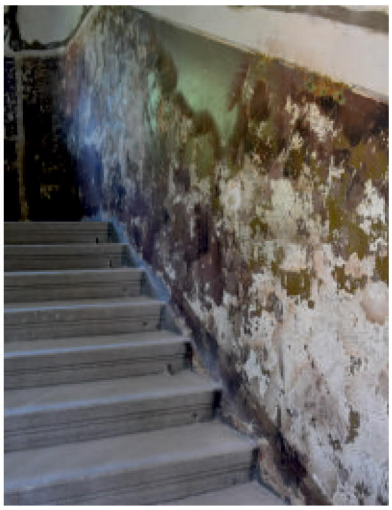

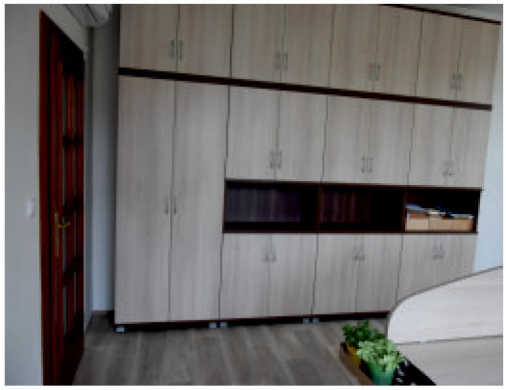

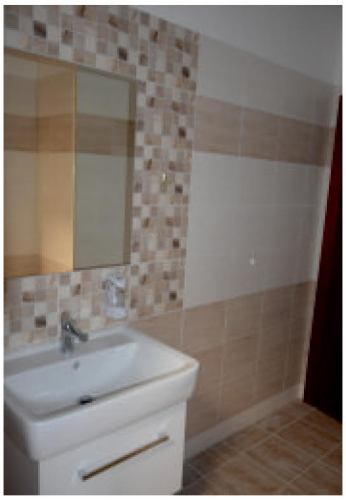

a protipožární systémy. Nově bylo vystavěno sociální zázemí odpovídající současným normám. Veškerá původní okna byla kompletně přesklena a historické rámy byly repasovány. Nové sítě byly přivedeny i do 3. NP, kde se nachází obecní byt. I zde je nutné vše napojit na nové rozvody tak, aby byla zaručena funkčnost i v budoucích letech. V současnosti probíhá poslední vybavení nábytkem a dokončují se práce v obecním bytě.

Těším se na návštěvu našich občanů a věřím, že se u nás budete cítit dobře a to i z důvodu vlídného přístupu našich zaměstnanců při řešení nejrůznějších životních situací.

Aleš Labík

Oprava radošovského dřevěného mostu

V průběhu května a června proběhla dlouho plánovaná oprava historické repliky radošovského dřevěného mostu. Již několik sezón jsme byli nuceni průběžně vyměňovat pojezdové fošny na obou vjezdech mostu, jelikož docházelo k opakované devastaci. Po odkrytí těchto fošen byl proveden důkladnější průzkum stavu nosných trámů vozovky, kdy byla zjištěna poměrně masivní degradace trámů díky hnilobě. Bylo tedy jasné, že oprava je více než nutná.

Pro tuto práci byla vybrána osvědčená firma DŘEVOSTAVBY BISKUP s.r.o., Jílové u Prahy, která se dříve podílela na stavbě mostu. Rozsah prací byl stanoven na kompletní výměnu v délce cca 6 m z každé strany. V tomto rozsahu byly kompletně vyměněny nosné trámy vozovky, pojezdové fošny, vodící zkosené trámy a nájezdové fošny z tvrdého dřeva. Jako nový materiál bylo zvoleno modřínové dřevo, které je více odolnější nepříznivým povětrnostním podmínkám. Současně bylo před montáží napuštěno fermeží. Nové nosné trámy byly usazeny tak, aby mezi nimi zůstala centimetrová mezera z důvodu lepšího odvětrávání, což by také mělo přispět k větší životnosti. Před vlastní demontáží bylo nutné vyheverovat mohutné kulatiny na obou stranách mostu.

Práce nakonec proběhly bez vážnějších komplikací, most byl opětovně otevřen dříve, než se předpokládalo. Provoz je zde skutečně vydatný a tak budeme doufat, že nově opravené vjezdové části budou sloužit co nejdéle. *Aleš Labík*

Celkové náklady: 697 719 Kč

Oprava střechy na budově fotbalových šaten v Radošově

Krytina na budově fotbalových šaten již dlouhodobě vykazovala závady a zejména při vydatných deštích docházelo k zatékání. Použitá krytina nebyla v minulosti zrovna nejvhodněji zvolena, jelikož tento typ se na střechy s takto mírným sklonem nepoužívá. Pro opravu byla zvolena plechová krytina. Svody a žlaby byly ponechány původní. Ve výběrovém řízení byly oslovcny tři firmy a firma Antonín Coubal Dalovice předložila nejvýhodnější nabídku.
Celkové náklady 219 889 Kč včetně DPH

Aleš Labík

Oprava a restaurování pomníku obětem 1. světové války

V polovině září byla započata oprava a restaurování pomníku obětem první světové války v Radošově. Pomník je sestaven ze čtyř žulových kamenicky zpracovaných bloků. Zpředu v horní části je doplněn reliéfem v podobě věnce, níže je umístěna vložená nápisová deska z leštěné žuly se jmény padlých a dole je ve hmotě podstavce věnování. Celek místa je vymezen betonovou obrubou, mezi níž a pomníkem je květinový záhon.
Cílem je celková obnova – čištění povrchů, doplnění odlomených hran modelace, prolepení rozpraskané nápisové desky, doplnění kotvících šroubů a vytažení písma, dále pak konzervace povrchů a také vyspravení betonové obruby. Jako nový prvek bude po přidáno kované zábradlí.

Historie pomníku
Patrně již ve dvacátých letech 20. století vytvořil sochař W. Wolf z Kyselky jednoduchý pamětní kámen s věnovacím nápisem obětem 1. světové války, který byl osazen ve skupině litého kříže a kamenných soch sv. Jana Nepomuckého a sv. Antonína Paduánského z 19. století v oplocení při kamenné zídce zahrady hospodářské usedlosti čp. 25 před průčelím farního kostela sv. Václava na horním okraji menší návsi uprostřed vsi Radošov (Rodisfort). Někdy po roce 1933 byl nad kamenem vztyčen samotný pomník s nápisovou deskou se jmény obětí snad podle návrhu W. Wolfa. Pomník byl zřízen na památku 25 padlých občanů Radošova a dvou z nedaleké Nové Kyselky.
Aleš Labík, www.pamatkyaprirodakarlovarska.cz

Parkoviště u panelových domů ...?

Bohužel ne pokaždé se vše podaří tak, jak bychom si přáli. Slibovaný projekt týkající se rozšíření parkovací plochy u panelových domů se v letošním roce zrealizovat nepodaří. Na jaře jsme vyhlásili výběrové řízení na zhotovitele této akce, do kterého se přihlásili pouze dvě firmy,

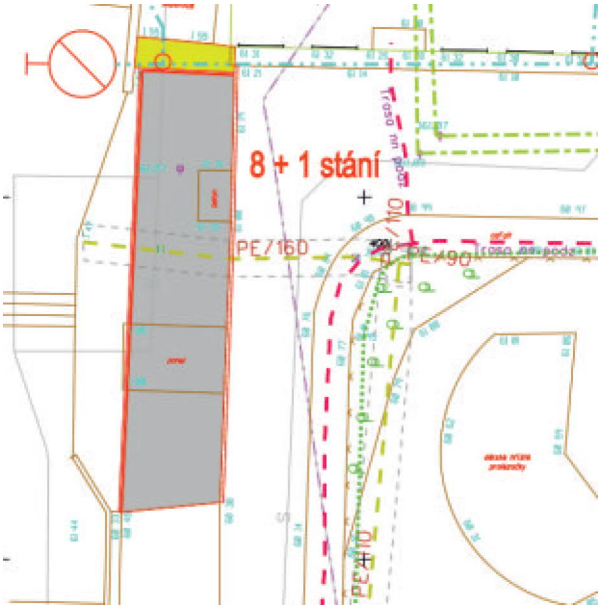

což je v dnešní době celkem standardní, jelikož stavební firmy mají mnoho zakázek a v podstatě si mohou vybírat. Velká vytíženost stavebních firem má bohužel i za následek to, že cenové nabídky jsou většinou „dražší". V našem případě podala nejvýhodnější nabídku firma STAVMAX-Bezděk s.r.o., Klášterec nad Ohří. Poté, co Zastupitelstvo obce schválilo výběr tohoto zhotovitele, jsme několikrát vyzvali vítěznou firmu, která se nakonec rozhodla ze zakázky odstoupit a to z toho důvodu, že nejsou schopni zakázku zrealizovat za původně nabídnutou cenu. Firma navrhovala jiné řešení povrchu parkoviště, což by ovšem znamenalo porušení zákona o veřejných zakázkách. Firma, která skončila na druhém místě již neměla v tomto roce volnou kapacitu, proto jsme byli nuceni tuto akci pro letošní rok vypustit.
To samozřejmě neznamená, že bychom se vybudováním parkoviště přestali zabývat. Spíše naopak, budeme se snažit vyhlásit nové výběrové řízení ještě v tomto roce nebo v lednu příštího roku, aby stavba mohla být realizována v jarním období.

Aleš Labík

MATTONI VILA - náročná obnova objektu

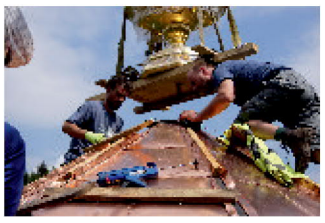

Mattoni vila - pokračující postupná celková obnova objektu v rozsahu obnovy střešních konstrukcí do původního historického stavu. Po náročné výrobě historické zdobné vrcholové hrotnice, kterou umělečtí pasíři prováděli celý rok, nastal vzácný okamžik zpětného osazení hrotnice na obnovený krov věže. Sestavení a následné osazení vrcholové hrotnice věže.

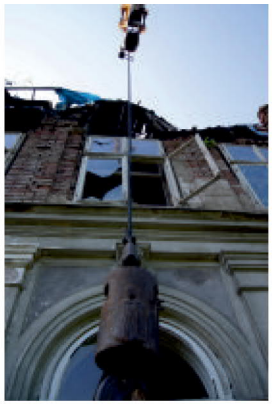

Ptáte se nás jak je to se stavem Mattoni vily a proč je snesena střecha. V rámci zabezpečení a postupné obnovy objektu proběhly práce na snesení části posledního torzálního krovu a uložení prvků krovu, příprava pro Nálezovou zprávu a zanesení do OPD. Naši řemeslníci v těchto nebezpečných podmínkách vynášejí a třídí jednotlivé části, tak aby se nic nevyhodilo. Prvky se dokumentují a ukládají. Poté dojde k vypracování hypotetické rekonstrukce krovu a zakreslení dochovaných prvků do PD, ze které vznikne dokumentace pro obnovu krovu objektu do původního stavu.
Práce se částečně provedly z jeřábu, byli jsme zavěšeni na dynamickém laně, horolezeckou technikou, velmi nebezpečné to bylo. Část prací se provedla z lešení, které se vzápětí okamžitě snášelo, jelikož stav zdiva je natolik havarijní, že nelze se k němu s lešením dlouhodobě kotvit. Po roztřídění a uvolnění místa dojde opět k postavení lešení a snesení zbylých částí, které vypadají dnes tak "nehezky" a vyvolávají emoce u někoho kdo není seznámen se skutečným stavem objektu. Práce jsou životu nebezpečné a nikdo si nepřeje aby došlo k jakémukoliv úrazu či zranění. Omlouváme se, že nestíháme vkládat všechny fotografie z průběhu prací na internet, právě proto pro vás pořádáme komentované prohlídky, při kterých se detailně seznámíte s postupným průběhem prací.

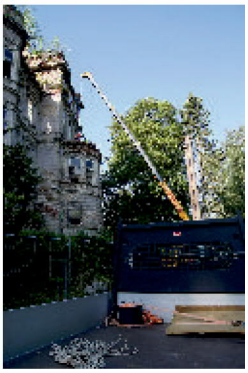

Lázně Kyselka o. p. s.

MŠ Kyselka - Loučení s předškoláky

Školní rok 2017/2018, bohatý na mnoho zajímavých akcí, jsme úspěšně zakončili. Dne 23. 6. 2018 se konalo loučení s předškoláky. S naší školkou se v letošním roce loučilo10 dětí. Jako každým rokem se s dětmi rozloučil pan starosta. Popřál dětem krásný vstup do školy a zavzpomínal na svoje dětství. Poté dětem popřály hodně štěstí při vstupu do školy učitelky MŠ. Děti dostaly v upomínku na MŠ knihu „O pejskovi a kočičce“, obec přidala základní potřeby do školy. Na obecním úřadě složily děti slavnostní slib, že budou ve škole hodné a budou se pěkně učit. Nechyběly slzy dojetí u dětí ani u rodičů a učitelek MŠ. Po ukončení slavnosti na obecním úřadě se všichni přesunuli na zahradu ve školce a následovalo pasování na školáky za účasti rytířů Zlatého Grálu z Tachova. Jeden z členů skupiny převlečený za kardinála pasoval postupně všechny děti na školáky. Každé dítě prošlo uličkou mezi seřazenými rytíři a od učitelek každý obdržel šerpu školáka, tričko MŠ Kyselka a Glejt o své statečné cestě za získáním svého rytířského stavu. Slavnost byla velmi hezká a provázelo ji mnoho slziček radosti i lítosti.

Přejeme všem školákům mnoho štěstí při vstupu do školy a samé jedničky. Rodičům pevné nervy a mnoho pochopení pro svého malého školáka.

Blanka Zichová

Celé Česko čte dětem

Nově se naše mateřská škola zapojuje do projektu "**CELÉ ČESKO ČTE DĚTEM**". Chceme pořádat akce se čtením a soutěžemi pro rodiče a děti. Pravidelné předčítání dětem má obrovský význam pro rozvoj jejich emocionálního zdraví. Předčítání rozvíjí paměť a představivost, učí myšlení. Předčítání utváří pevné pouto mezi rodičem a dítětem. Naše představa obnáší zapojení do četby v mateřské škole nejen učitelek, ale i rodičů, prarodičů. Též chceme do čtení vtáhnout starší děti ze škol či sourozence. Nemělo by chybět čtení z úst pana starosty a dalších dobrovolníků, například hasičů, slavných osobností a podobně. Účelem projektu je přesvědčit rodiče, aby svým ratolestem věnovali tak málo a zároveň mnoho. Doufáme v pozitivní ohlasy ze strany dětí při čtení ve školce i kladnou odezvu z jejich domovů. Budeme podporovat kampaň "CELÉ ČESKO ČTE DĚTEM" a naplňovat jejich myšlenku.

(více o projektu na **www.celeceskoctedetem.cz)**

Blanka Zichová

Dokončení hřiště pro mateřskou školku

S novým školním rokem si děti ve školce užijí dokončené dětské hřiště, včetně domečku ve švédském stylu. V rámci projektu spolupráce se školkou ve švédském Katrineholmu se učitelky ve školce rozhodly domeček dotvořit dle švédského stylu. Věříme, že barva býčí krve, kombinovaná s bílou, vhodně doplní prostory zahrady mateřské školy.

MŠ Kyselka

JSDH Kyselka byla zařazena do programu First responder a obdržela přístroj AED

Jednotka sboru dobrovolných hasičů Kyselka byla v srpnu tohoto roku zařazena do projektu „Časná defibrilace v Karlovarském kraji“ zaměřeného na zavedení systému First responderů při řešení situací náhlé zástavy oběhu mimo nemocnici.

Zdravotnická záchranná služba Karlovarského kraje, příspěvková organizace, reaguje na požadavky složek Integrovaného záchranného systému (IZS) v rámci Karlovarského kraje zavést systém First responderů reagujících na náhlé zástavy oběhu a vybavení jejich jednotek Automatickými Externími Defibrilátory (AED). Cílem projektu „Časná defibrilace v Karlovarském kraji“ bylo pořízení AED pro složky IZS za současného pravidelného ročního proškolení těchto First responderů a zajištění systému svolávání pro tyto First respondery. AED bylo jednotlivým složkám IZS po splnění základních kritérií poskytnuto na základě smlouvy o výpůjčce.

Co je automatický externí defibrilátor (AED)?

Jedná se o jednoduchý, cenově dostupný a extrémně snadno ovladatelný přístroj, který je po svém spuštění schopen zachránce instruovat, co má dělat. Sám vyhodnocuje po nalepení elektrod na hrudník, zda výboj podá nebo zda je třeba stlačovat hrudník. Vše oznamuje a instruuje v češtině.

Kdo je First responder?

Je osoba nebo výjezdová skupina či posádka v rámci IZS. Může jím být i záchranář mimo pracovní dobu a současně také proškolený laik dobrovolník, nebo určená osoba, např. obsluha či personál určitého obtížně dostupného místa, která je proškolená a schopná KPR včetně užití AED poskytnout.

Školení, nejen o AED, ale o všeobecných zásadách poskytování první pomoci, proběhlo v prostorách obecního úřadu. Jsem rád, že naši hasiči drží krok s trendy záchranářského systému a současně jim přeji, aby tyto zkušenosti včetně AED museli použít co nejméně.

Aleš Labík

Hasiči jsou aktivní součástí naší obce

Sdružení dobrovolných hasičů Kyselka se pravidelně účastní nejrůznějších akcí v naší obci, ale jsou zváni i do okolních obcí. Na konci školního roku pořádají hasičské dopoledne pro děti ze školky, kdy předvádějí nefalšovaný zásah a snaží se společně s dětmi uhasit zapálený domeček. Děti si samy vyzkouší jaké je to hasit opravdový oheň, osahají si výstroj a svezou se v hasičské cisterně. Pravidelně se účastní dětského dne v obci Šemnice, nebo Anenské pouti v obci Doupovské Hradiště. K dalším pravidelným zastávkám patří DOZP Radošov. V rámci Rodinného dne v Kyselce představí svou techniku, organizují Mikulášskou nadílku pro děti i Maškarní zábavu pro dospělé. Při dalších obecních akcích jsou vždy po ruce a pomáhají s přípravou i vlastní organizací.

V dnešní době není jednoduché najít dostatek dobrovolníků, kteří jsou ochotni obětovat svůj osobní čas ve prospěch výše uvedených činností. Naštěstí jsou v členské základně stále tzv. tahouni, kteří celý sbor drží nejen akceschopný při skutečných zásazích, ale i při ostatních akcích. Patří jim za to velký dík a i díky tomu je jednotka zařazena do JPO III, což znamená, že jsou zváni i k zásahům mimo území obce Kyselka. Hasiči neodmyslitelně patří k naší obci a přejme jim, aby se jejich členská základna rozrostla o další aktivní členy.

Aleš Labík

Expozice Heinricha Kaspara Edlera von Mattoni a stáčení minerálních vod

Jistě jste si všimli, že zájem o Kyselku a zejména o historii Heinricha Mattoniho je veliký. Dokonce bych řekl, že současná generace si začíná více uvědomovat hodnotu a výjimečnost muže, který Kyselku proslavil. Naštěstí existují mezi námi nadšenci jako je pan Ladislav Sýkora, kterému se podařilo za několik let nashromáždit a zachránit velké množství historických artefaktů. Pokud si myslíte, že předměty spojené s fenoménem Mattoni najdete pouze v Muzeu Mattoni v Kyselce, tak jste na velikém omylu. V nedalekém městečku Nejdku, jste od poloviny roku 2017 mohli vidět vynikající expozici předmětů všedního života z doby socialismu, ale také historické předměty, které jsou spjaty se stáčením minerálních vod v regionu. Muzeum se nachází v Poštovní ulici nedaleko centra Nejdku ve vile z roku 1927.

MUSEUM Retromuseum Štrosmer & Sýkora

Expozice Mattoni

Expozice Mattoni, která je součástí Retromusea v Nejdku, je vcelku unikátní kolekcí památek a předmětů na jednoho z nejvýznamnějších podnikatelů našeho kraje, Heinricha Kaspara Edlera von Mattoniho a jeho podniku. Celou sbírku jsem začal kompletovat před 15 lety. Z počátku se jednalo především o etikety a lahve. Z větší části jsem vše koupil prostřednictvím evropských burz a aukcí. Lví podíl materiálů jsem zakoupil od p. Hollyho a druhou část, obsahující archiv „Mattonky" z let 1939 až 1960 po sběrateli z Mariánských Lázní. Získal jsem velké množství opravdových unikátů (téměř veškeré dostupné a známé fotografie, certifikáty a některé další předměty najdete v kopiích v Mattoni muzeu v Kyselce). Vlastním projektovou dokumentaci k lázním Kyselka, k železnici, nebo například dokumentaci k nerealizovanému tramvajovému spojení do Karlových Varů. Kroniky společnosti, fotografická alba, více než 150 kusů originálních fotografií, na 2000 pohlednic s motivem společnosti a lázní, velmi cennou kroniku karlovarských ostrostřelců, věnovanou Heinrichu von Mattonimu (spolu s pamětní medailí spolku z roku 1882), Mattoniho fotografii od dvorního fotografa Carla Pietznera z roku 1897 (velká obrazová fotografie), zcela unikátní je jeho medaile z 1. března 1905 ke 40. výročí podnikání (na níž je vyobrazen), medaile získané za vodu (např. zlatou medaili z Terstu z roku 1882).

Vlastním dochované patenty k registračním ochranným známkám, pečetidla, i tiskařské štočky. Několik desítek propagačních materiálů, hlavní účetní knihu společnosti z roku 1905 nebo například jmenovaní dvorním dodavatelem od několika panovníků světa. Výčet je opravdu dlouhý a celý jej psát ani nemohu. Sbírka lahví čítá přes 300 kusů všech možných provedení od roku 1873 (samozřejmě i mnohem starší kameninové lahve), stejně tak sbírka Mattoniho etiket. Knihy exportů, jak Mattoni, tak jeho podniků v Korunní a ve Františkových Lázních. Bezesporu velmi vyhledávané jsou kroniky lázeňských hostů psané od roku 1840, v nichž je podepsán řecký král Otto I. Celá muzejní expozice je od

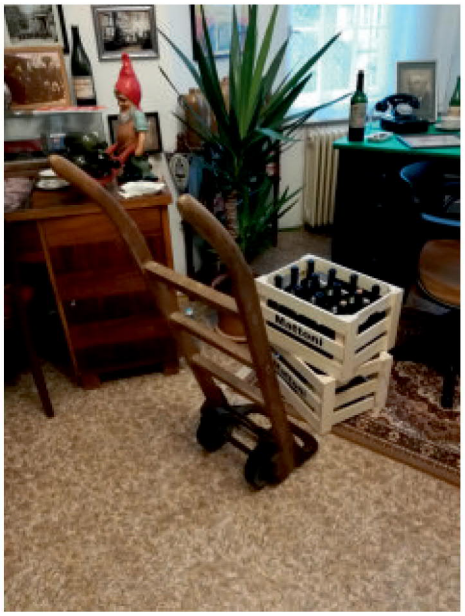

července přístupná pouze po předchozí domluvě (vzhledem k tomu, že ruším stávající expozici věnovanou československému retru) a v celém domě pak bude pouze Mattoni, neboť archiv čítá na dvě dodávky dokumentů a všemožných propagačních předmětů. Mám i několik kusů nábytku pravděpodobně z vily Mattoni, resp. z pracovny Lea von Mattoniho (spíš bych se přikláněl k tomu, že nábytek pochází z vily Imperial). Jednoznačně stojí za to vystavit co nejvíce z celé historie společnosti, rodiny a obce Kyselka. Mám dojem, že v našem krajském měřítku je takto ucelený soubor dokumentace zcela ojedinělý (vezmete-li v potaz Puppa, Bechera a jiné). Myslím, že kdybych celý archiv po částech od oněch jednotlivých osob nekoupil, už by byl v zahraničí, nebo v soukromých sbírkách bez možnosti jeho uveřejnění.

Ladislav Sýkora

Tesařík piluna (Prionus coriaruius)

Tesařík piluna (Prionus coriarius) je zavalitý, smolně hnědý brouk, který se s délkou 4,5 centimetrů řadí mezi pět největších brouků Česka. Samci jsou o trochu menší a mají poměrně krátká, avšak silná pilovitá tykadla, kterým vděčí za jeho české druhové jméno. Brouci žijí v dubových i bukových lesích či jiných listnatých porostech. Důležité jsou pro ně staré ztrouchnivělé pařezy, v nichž probíhá jejich larvální vývoj.

Vyskytuje se v celé Evropě i v severní Africe. Tesařík piluna je poměrně hojný brouk, ale spatříme jej málo kdy. Jeho aktivita totiž začíná se soumrakem a probíhá až do pozdních nočních hodin. Samce je možné občas spatřit či spíše zaslechnout při jeho těžkopádném letu, kdy pátrá po samičkách. Ty létají méně častěji a najdeme je většinou u tlejících pařezů, do kterých kladou svá vajíčka. V přírodě se začínají objevovat kolem začátku prázdnin. Pokud se jej podaří chytit do ruky, vydává pronikavý vrzavý zvuk, kterému se říká stridulace. Vzhledem k jeho velikosti a silným kusadlům je jeho kousnutí poměrně bolestivé. Při troše štěstí jej můžete spatřit při večerní procházce kyselským parkem. Sám jsem se s ním setkal u lávky na starém olšovém pařezu. Odtud také pochází fotografie samečka tohoto tesaříka.

Ferdinand Holly

Krátké pozastavení u některých témat dotazníku a konkrétních připomínek

Na otázku **„Jaké služby v obci nejvíce postrádáte?“** se dá reagovat v několika připomínkách a v několika skupinách:

Občanská vybavenost, služby

Množství a nabízené služby v pohostinství a ubytování jsou dány nabídkou soukromých podnikatelských subjektů, jsou ovlivněné jejich zkušeností, sezónností a poptávkou).

Otevírací doba knihovny je podle našeho názoru dostatečná. I přes malý počet její návštěvníků a vypůjčených titulů obec vynakládá každoročně finanční prostředky na provoz, obnovu a doplňování knihovního fondu. Knihovna poskytuje služby internetu.

Provozování bankomatu je nadnesený požadavek, který banky neuspokojují ani ve větších sídelních místech a centrech.

Poskytované zdravotnické služby v naší obci odráží reálné možnosti struktury našeho zdravotnictví a jsou poskytovány na dobré úrovni. Zdravotnické služby jsou dány i nabídkou zdravotnických subjektů (dětského lékaře či jiného specialistu je problém mnohdy sehnat i v krajském městě). Navíc je v dnešní době zdravotnictví zatíženo komerčním prostředím.

Podobná situace je v oblasti **drobného obchodu**, zajištění možnosti nákupu potravin a základního spotřebního zboží.

Třídění odpadu je podle nás přiměřené. Sběrná místa musí být dobře dopravně dostupná.

I v této oblasti občas musíme řešit vzniklé problémy (nevyvezené kontejnery, jejich zpětné umístění, úklid kolem nich apod.) V některých případech je to způsobeno i neukázněností občanů např. volným pohazováním odpadu mimo kontejnery, parkováním před kontejnery apod. V letošním roce plánujeme ještě úpravu sběrného místa v Radošově „pod kaštany“. K vývozu separovaného odpadu jednou za dva týdny a v současné době není téměř možné u poskytovatele služby zajistit větší frekvenci vývozu.

Toalety a lavičky v oblasti bývalých lázní – několik let se nám nedaří, aby tyto „služby“ byly zajištěny ze strany O.P.S. v širším rozsahu. V letošním roce obec zajišťuje mobilní WC na parkovišti v obecním parku a budovy bývalé restaurace.

Sportovní vyžití v obci – z dlouholeté zkušenosti je zřejmé, že od jara do podzimu není poptávka po cvičení žen; v zimních měsících se pak jedná nahodilé jednotlivce. Může to být výzva pro některou z žen, aby takové cvičení nabídla i organizovala. Obec se jistě může i finančně spolupodílet na určitých formách sportovních aktivit. Tělocvična ZŠ, multifunkční hřiště nebo okolní příroda nabízí jistě prvotní podmínky pro sportovní vyžití všech věkových složek našich obyvatel.

Poštovní služby (struktura a jejich fungování, provozní doba) jsou podle většiny obyvatel zcela dostačující. Jsme rádi, že Česká pošta a.s. pobočku v Kyselce provozuje.

Dopravní obslužnost – vytížení autobusových spojů je kromě doby školního vyučování a časů pro dojíždění do a ze zaměstnání velmi malé; časové rozložení spojů je dáno oblastní dopravní obslužností a možností dopravce. Při aktualizacích struktury spojů přikládáme své požadavky. Strukturu a kvalitu v oblasti veřejné linkové dopravy garantuje Karlovarský kraj.

Kulturní vyžití v obci – v letošním roce se uskutečnily divadelní představení i přednášky. I přes malý počet diváků a posluchačů obec i nadále bude hledat nové možnosti a bude pokračovat v pořádání těchto a podobných akcí.

Úklid v obci – zřízením pracovního místa na úseku technické správy došlo jistě k výraznému zkvalitnění čistoty v obci. Bohužel ne všichni naši spoluobčané jsou ochotni pomoci s úsilím o lepší čistotu v obci (úklid výkalů po psech, ničení dopravního značení, veřejné zeleně a mobiliáře).

Kroužky pro děti – stačí se podívat na internetové stránky naší základní školy a v sekci „Zájmová činnost“ jistě naleznete příležitost pro vaše děti. (https://www.zskyselka.eu/zajmova-cinnost/).

Místní komunikace

Obec každoročně investuje do oprav místních komunikací. V letošním roce bude realizována II. etapa opravy komunikace za kostelem v Radošově (vysoutěžená cena 1,2 mil. korun), oprava mostovky Radošovského mostu (cca 0,6 mil. korun), výspravy příjezdových komunikací do chatových oblastí apod. V loňském roce to byla zejména oprava inundačního mostu v Radošově (cca 190 tisíc korun), v předchozích letech lokální výspravy komunikací .

Budování chodníků

V letošním roce bylo zadáno geodetické zaměření pro účely reálných možností vybudování chodníků v části Radošov. Jedná se zejména o úseky od Základní školy k restauraci Na špici. Další řešený úsek je od radošovského mostu k autobusové zastávce (směrem na Velichov). V současnosti probíhají projektové práce.

Cyklostezka

Jsou zpracované vyhledávací studie cyklostezky Ohře ve správním území obce Kyselka v úseku Dubina-Kyselka - Radošov - most (2015) a v úseku Radošov - most po hranice správních území obce Kyselka a Velichov. Na řadu by měly přijít projektové dokumentace.

Vladimír Zicha, Aleš Labík

KINO KYSELKA

PROGRAM ŘÍJEN 2018

6. 10. 2018	VADÍ NEVADÍ	USA	12.let	19:30	103'
	Hrajete rádi vadí nevadí ? Tak pozor na to, s kým to hrajete, ať při tom nepřijdete o život.Vadí nevadí je hororová novinka ze společnosti Blumhouse, která loni vydělila filmy Rozpolcený a Uteč.				
10. 10. 2018	Přehlídka filmů FFOH	(PROMÍTÁNÍ PRO ŠKOLU)			
13. 10. 2018	HOTEL ARTEMIS	USA	12.let	19,30	93'
	Hotel plný gangsterů a pravidel. Nový film s Judie Fosterovou. Hotel, kde se za přísných pravidel setkávají nájemné vražedkyně s vizáží šlapky, maflánský boss či zraněný bankovní lupič.				
20. 10. 2018	PAT A MAT VE FILMU	ČR	Př.	18,00	80'
	Známí nešikové v roce 2016 slavili 40 let od svého vzniku, a byť se na stříbrném plátně ještě nepředvedli, pro kutily jejich kalibru to přece nemůže být problém. Obvzlášť když mají na půdě a pod schody promítačku na které svým fanouškům své příhody rádi odpromítají.				
27. 10. 2018	KAZIŠUCI	USA	12.let	19,30	102'
	Když si budete chtít prvně zasexovat a ještě nejste úplně dospělí, asi byste to neměli troubit do světa, ani na ty internety. Nikdy totiž nevíte, kdo se o tom dozví a jak s tou informací naloží. Ve všech směrech odvážná komedie Kazišuci může v tomhle směru působit				

ČMKJ - Klub chovatelů loveckých slídičů –sekce retrieverů
pořádá ve spolupráci s AMČR
a VLS ČR s.p. Divize Karlovy Vary

jubilejní X. ZÁPADOČESKÉ DERBY RETRIEVERŮ

O pohár Starosty Obce KYSELKA

Klubové podzimní zkoušky a Klubové zkoušky z vodní práce
(Nominace pro Derby ČR 2019 – KZPR)
Oboje zkoušky se zadáním titulu CACT a res. CACT
dle soutěžního řádu ČMKJ platného od 1. 1. 2015 včetně úpravy
soutěžních řádů ČMKJ pro retrievery platné od 1.1.2017
Kyselka - Radošov 22. - 23. 9. 2018

Ředitel zkoušek:	Pavel Mišek
Správce zkoušek:	Pavel Mišek
Ekonom:	Pavel Mišek
Hlavní rozhodčí:	František Bárta st.

Program 22.9.2018 (sobota):

08.00 - 08.30 hod.	**Sraz a presence – u bufetu za Javorenským rybníkem**
08.30 – 09.00 hod.	**Zahájení zkoušek**
09.00 – 16.00 hod.	**Posuzování v honitbě VLS s.p. Karlovy Vary**
	Zajištěno občerstvení v bufetu

Program 23.9.2018 (neděle):

07.30 – 08.00 hod.	**Sraz a porada rozhodčích v restauraci Na Špici v Radošově**
08.00 – 08.30 hod.	**Nástup a přejezd do honitby**
08.30 – 16.00 hod.	**Posuzování**
	Zajištěno občerstvení v bufetu
18.00 – 18.30 hod	**Zakončení a vyhlášení výsledků Restaurace Na Špici Radošov**

Dotazník spokojenosti obyvatel obce Kyselka - 2018

Níže vyobrazené grafy jsou jen částí z celého dotazníku, ale považuji je za ty nejzajímavější. Pokus si budete chtít prostudovat podrobně všechny výsledky, můžete si zobrazit na stránkách obce **www.obeckyselka.cz/dotaznik**.

Jste spokojen s životem v obci Kyselka ?

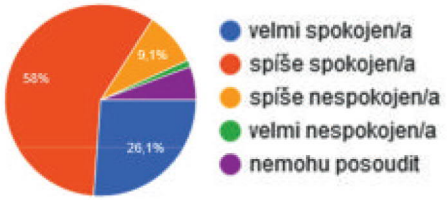

Myslíte si , že se kvalita života v obci za posledních 5 let:

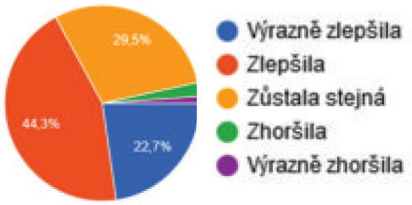

Jak jste spokojen/a s úrovní služeb a občanské vybavenosti, s její kvalitou ?

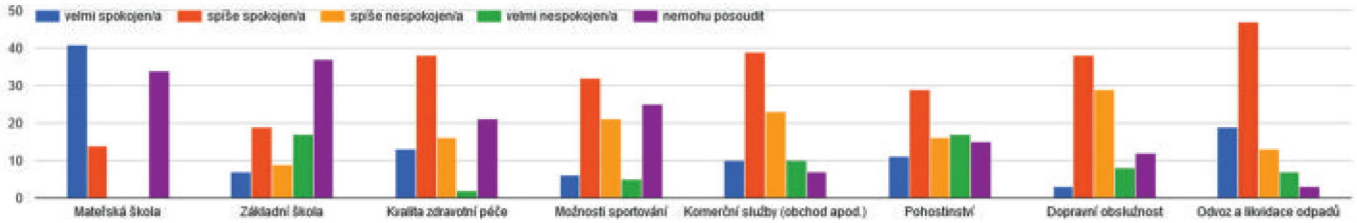

Představte si, že můžete rozhodnout o využití prostředků obce. Na by jste je přednostně využil/a ?

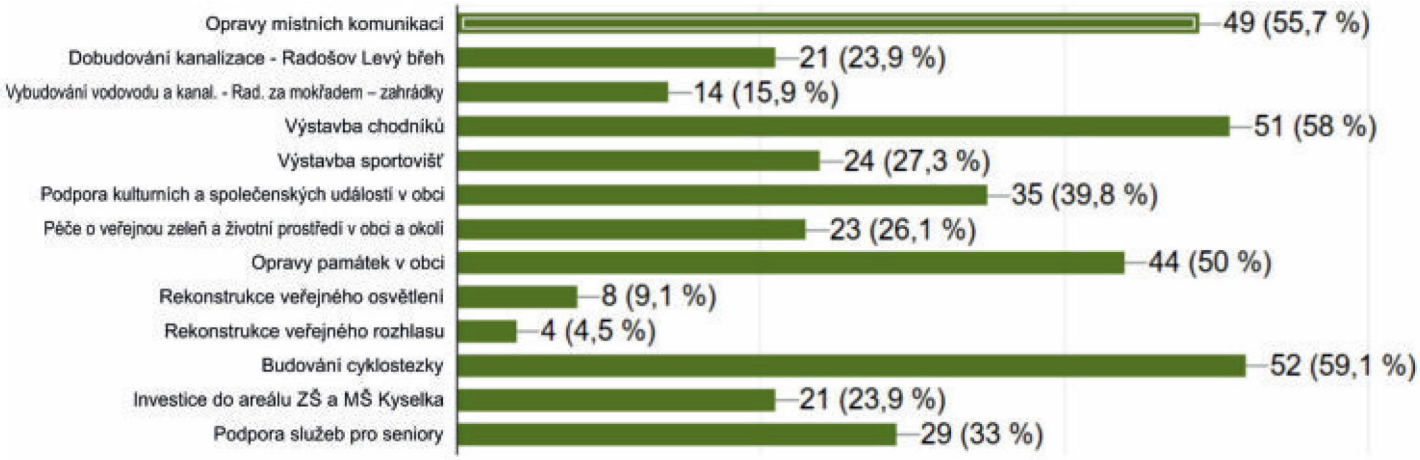

Které kulturní a společenské akce Vám v obci chybí ?

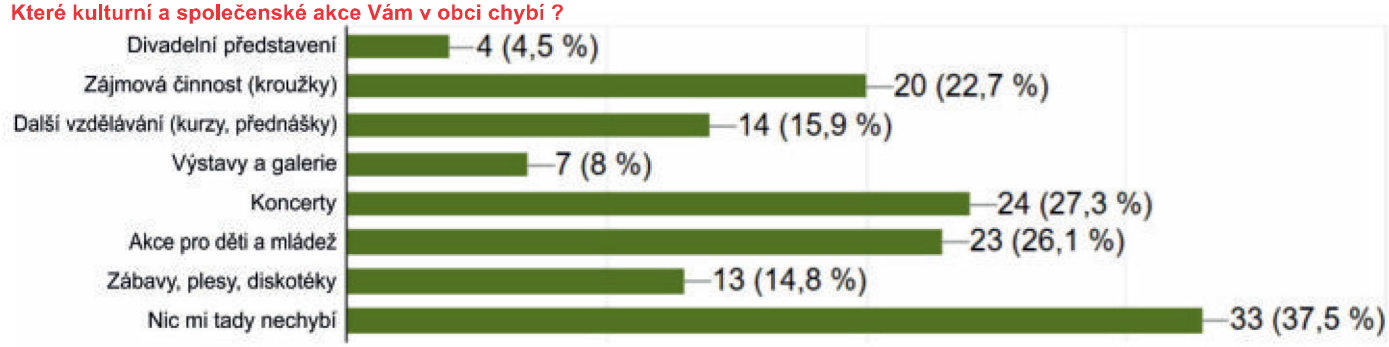

Co Vám nejvíce chybí pro sport a volný čas?

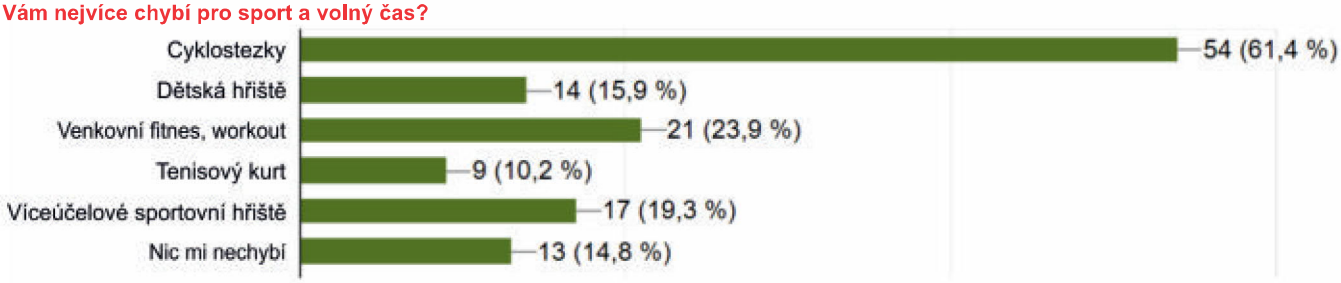

Kyselka zavádí **Mobilní rozhlas**

Vážení občané,

zavádíme u nás moderní službu – Mobilní rozhlas, díky které budete vždy včas informováni.

Zaregistrujte se a následně budete **ZDARMA** dostávat **zprávy o aktualitách** jako jsou upozornění na výpadky vody, elektřiny, čištění ulic, pozvánky na kulturní i sportovní události a mnoho dalšího **pohodlně do Vašeho telefonu či e-mailu**.

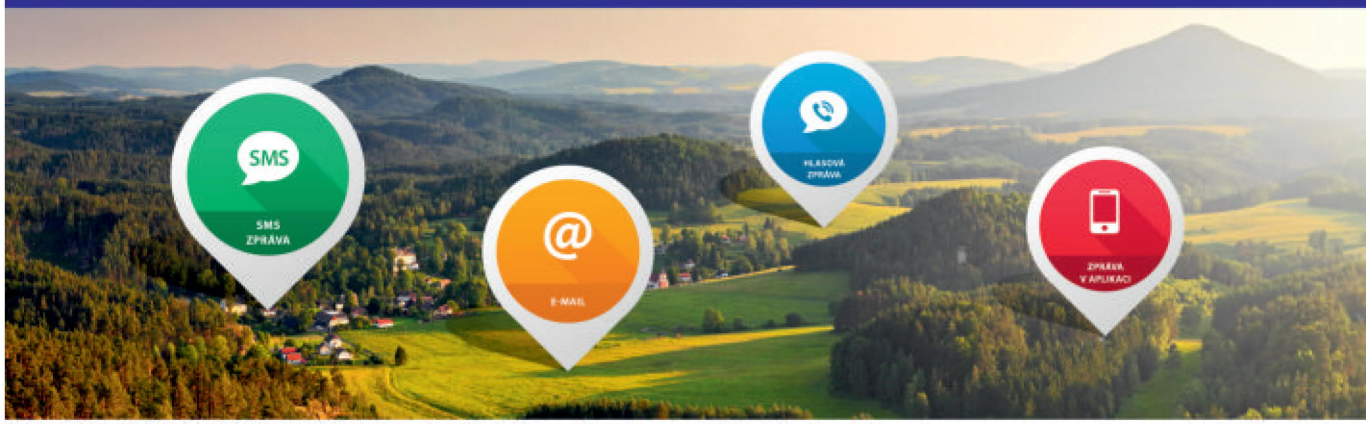

Jak se mohu **ZDARMA zaregistrovat?**

K dispozici i mobilní aplikace

Přes registrační formulář na adrese:

obeckyselka.mobilnirozhlas.cz

Nebo tímto registračním letákem, který stačí vyplnit a doručit na úřad.

Registrace do služby **Mobilní** rozhlas

Jméno a Příjmení: _____ Bydliště: _____ Tel. číslo:* _____

E-mail: _____ Datum narození: _____ Pohlaví: ☐ Muž ☐ Žena

*povinná informace

Zvolte skupiny informací:

- ☑ Krizové informace
- ☐ Obecní akce
- ☐ Senioři
- ☐ Chataři a zahrádkáři
- ☐ Pejskaři
- ☐ Informace z úřadu
- ☐ Prodej v obci

Pro platnost registrace je nutné podepsat souhlas se zpracováním osobních údajů na zadní straně tohoto registračního letáku.

Souhlas se zpracováním osobních údajů
podle obecného nařízení o ochraně osobních údajů (GDPR)

Jako subjekt údajů souhlasím, aby správce osobních údajů: obec Kyselka, IČ 00254762, se sídlem Radošov 118, Kyselka, **zpracovával moje osobní údaje v rozsahu**

- jméno a příjmení, datum narození, bydliště, pohlaví, věk
- telefonní číslo, e-mailová adresa, IP adresa počítače, mobilního telefonu či jiného zařízení, aktuální poloha

za účelem

- využívání služeb komunikační platformy Mobilní rozhlas a partnerských projektů Zlepšeme Česko, Ukliďme Česko a ZmapujTo (dále jen partneři) a informování o novinkách komunikační platformy Mobilní rozhlas a jejích partnerů; přes Mobilní rozhlas můžu např. dostávat informační a krizové zprávy o dění v mé obci, můžu vyjadřovat svůj názor v anketách, může být zjišťována moje poloha nebo pohyb. To vše slouží pro zlepšení fungování lokálních služeb, pro zajištění lepších kulturních a sociálních potřeb, pro označení konkrétního místa nebo trasy apod.

na dobu 5 let.

Pokud mi ještě nebylo 16 let, musí výše uvedený souhlas dát také můj otec, matka či jiný zákonný zástupce. Prohlašuji, že toto omezení je mi známo a nijak ho neobcházím.

Správce osobních údajů:
obec Kyselka, IČ 00254762, se sídlem Radošov 118, Kyselka

Kontaktní údaje správce:
Aleš Labík, telefon: +420725051065, email: starosta@obeckyselka.cz

Účel zpracování osobních údajů:
využívání služeb komunikační platformy Mobilní rozhlas
Právní základ zpracování osobních údajů:
souhlas se zpracováním osobních údajů udělený z důvodu registrace do komunikační platformy Mobilní rozhlas

Vaše osobní údaje budou předány v nezbytně nutném rozsahu

- provozovateli komunikační platformy Mobilní rozhlas, kterým je k datu poskytnutí tohoto souhlasu Neogenia s.r.o., IČ 291 98 950, se sídlem Hybešova 42, Brno. Tato společnost bude **zpracovatelem osobních údajů**, tedy bude mé osobní údaje pro správce osobních údajů používat.
- provozovatelům datových záloh a právním a ekonomickým poradcům správce nebo zpracovatele osobních údajů.

Poskytování osobních údajů je **smluvním požadavkem** k zajištění řádného fungování komunikační platformy Mobilní rozhlas. **Poskytnutí jakýchkoli údajů je dobrovolné**; pokud je ale neposkytnete, nemusí být vůči Vám služby Mobilního rozhlasu funkční či plně funkční.

Informace správce osobních údajů:

OBECNÉ:

- Vaše osobní údaje budou na základě souhlasu uchovány po dobu 5 let, nejvýše do odvolání tohoto souhlasu, pro krizovou komunikaci po dobu, po kterou se k Vám bude moct efektivně dostat přes Mobilní rozhlas zpráva pro ochranu Vašeho životně důležitého zájmu
- **máte právo získat přístup** ke svým osobním údajům, tedy získat od správce nebo zpracovatele osobních údajů potvrzení, zda Vaše osobní údaje jsou či nejsou zpracovávány; pokud ano, máte právo získat přístup k těmto údajům a dalším konkrétním informacím
- **máte právo na opravu** svých zpracovávaných osobních údajů, pokud jsou nepřesné. S přihlédnutím k účelům zpracování **můžete požadovat doplnění** neúplných osobních údajů
- **máte právo na výmaz** osobních údajů v zákonem stanovených případech
- **máte právo na omezení zpracování** osobních údajů v zákonem stanovených případech
- **můžete získat své osobní údaje** ve strukturovaném, běžně používaném a strojově čitelném formátu a **můžete předat své osobní údaje jinému správci**
- **kdykoli můžete odvolat svůj souhlas se zpracováním osobních údajů**, čímž nebude dotčena zákonnost zpracování před tímto odvoláním
- **máte právo podat stížnost** u Úřadu pro ochranu osobních údajů, pokud se domníváte, že správce či zpracovatel osobních údajů zpracovávají Vaše osobní údaje neoprávněně či jinak porušují Vaše práva

ZVLÁŠTNÍ:

- **máte právo kdykoli vznést námitku proti zpracování** osobních údajů, které se Vás týkají, pro účely informování o novinkách komunikační platformy Mobilní rozhlas a jejích partnerů. Po vznesení námitky nebudou již Vaše osobní údaje pro tento účel zpracovávány

V _____ DNE_____

PODPIS SUBJEKTU ÚDAJŮ (OBČANA) _____

www.tiskarna-median.eu

KADEŘNICTVÍ
Jana Šimonová
Kontakt: +420 721 344 838
Provozní doba: PO - PÁ dle objednání
od 8:00 h - do 17:00 h
SO dle telefonické dohody

Česká pošta
Kontakt: +420 954 236 272
Otevřeno v pracovní dny
8:00 h - 12:00 h, 14:00 h - 16:00 h
Služby
Balík na poštu, do ruky, sázkový terminál, prodej tisku.

MATTONIHO STEZKA
Po stopách skřítků
www.mattonihostezka.cz

PRODEJ PALIVOVÉHO DŘEVA

Štípané dřevo — Cena za 1 prms

Palivové dřevo nabízíme v délce 30 cm. Při osobním jednání je možné domluvit i jiné délky na zakázku, dokonce vybrat stromy na stojato.

Sypané volné — 930 Kč
Sypané na paletě — 980 Kč
Rovnané na paletě — 1 500 Kč

1 prms = 1 prostorový metr sypaný
(polena nasypaná do krychle 1x1x1 metr)

Objednávky:
Tel.: +420 777 150 001
+420 777 150 003
E-mail: michalek@dch.cz

KTEŘÍ CESTUJÍCÍ MAJÍ NÁROK NA SLEVU?

Platí od 1.9.2018

Děti do 6 let
Děti do 6 let za přepravu v autobuse neplatí. Na jednoho dospělého je jedno dítě přepraveno bezplatně. V případě, že ale je dětí více, platí pro ně stejné cenové podmínky jako pro další zvýhodněné věkové kategorie.

Cestující od 6 do 18 let
Všichni cestující ve věku od 6 do 15 let mají slevu 75% a nárok na ni není třeba prokazovat. V autobuse ani při nákupu jízdenky není povinné předkládat potvrzení dokládající věk zákazníka.
Cestující ve věku od 15 do 18 let jsou pro uznání 75% slevy povinni prokázat nárok na zvláštní jízdné osobním dokladem, žákovským průkazem nebo jiným úředně nebo dopravcem vydaným průkazem, který obsahuje fotografii, jméno, příjmení a datum narození.

Žáci a studenti od 18 do 26 let
Nárok na slevu 75% je třeba prokázat platným průkazem ISIC nebo platným žákovským průkazem (žákovský průkaz je možné ověřit na pokladnách dopravců).

Cestující 65+
Nárok na slevu 75% je cestující této věkové kategorie povinen prokázat osobním dokladem nebo jiným úředně nebo dopravcem vydaným průkazem obsahujícím fotografii, jméno, příjmení a datum narození.

LIGNETA

PRAKTICKÝ LÉKAŘ
MUDr. Jaroslava Kunešová
Kontakt: 420 353 941 144, 420 776 039 334

Po	Ordinační doba: 7:30h - 12:30h	Provozní doba: 7:00h - 14:00h
Út	Ordinační doba: 7:30h - 12:30h	Provozní doba: 7:00h - 14:00h
St	Ord. doba: 7:00h - 12:00h, 13:00h - 15:00h	Provozní doba: 7:00h - 18:00h
Čt	Ordinační doba: 7:30h - 15:00h	Provozní doba: 7:00h - 16:00h
Pá	Ordinační doba: 7:30h - 12:30h	Provozní doba: 7:00h - 14:00h

Radošov 178, 362 72 Kyselka

PRAKTICKÝ ZUBNÍ LÉKAŘ
MUDr. Ivona Plávková
Kontakt: 420 353 941 253

Po	Ordinační doba: 8:00h - 15:00h	Provozní doba: 7:30h - 15:00h
Út	Ordinační doba: 8:00h - 15:00h	Provozní doba: 7:30h - 15:00h
St	Ordinační doba: 8:00h - 15:00h	Provozní doba: 7:30h - 15:00h
Čt	Ordinační doba: 8:00h - 15:00h	Provozní doba: 7:30h - 15:00h
Pá	Ordinační doba: 8:00h - 13:00h	Provozní doba: 7:30h - 13:00h

Radošov 178, 362 72 Kyselka

AŽ NA KOMÍN
KOMINICKÉ SLUŽBY
Roman Šilinek
Tel.: +420 739 912 105
aznakomin@seznam.cz

PROVÁDÍME:
- Čištění a kontrola spalinové cesty (pevná, kapalná, plynná paliva)
- Frézování, vložkování komínů
- Zjištění možného úniku plynu i CO

Součástí čištění a kontroly je ověřený doklad podle platné **Vyhlášky č.34/2016**, který vás bude po dobu následujících 12-ti měsíců chránit v případě nenadálé pojistné události. Pravidelným prohlídkám od kominíka podléhají rovněž spalinové cesty od plynových spotřebičů včetně kondenzačních kotlů.

PRO OBČANY OBCE KYSELKA JE AŽ DO KONCE LISTOPADU DOPRAVA ZDARMA ! BEZ PŘÍPLATKU ZAJIŠŤUJEME SLUŽBY TAKÉ O VÍKENDECH.

NAŠE CENY JSOU DOSTUPNÉ, GARANTUJEME 100% KVALITU A SPOLEHLIVOST.

KVALITA 100% SPOLEHLIVOST

KREJČOVSTVÍ Jana Uslerová

OPRAVY ODĚVŮ A TEXTILNÍHO ZBOŽÍ
Kontakt: 723 907 979
E-mail: uslerovajana@seznam.cz
po, út, st:..... 08:00 - 15:00 h
čt: ..... 13:00 - 18:00 h
pá: ..... 08:00 - 13:00 h
Dům služeb Kyselka, Radošov č.p.178, 362 72 Kyselka

VOLBY
DO ZASTUPITELSTEV OBCÍ

5. října od 14:00 h do 22: 00 h
6. října od 08:00 h do 14: 00 h

Přijďte k volbám !

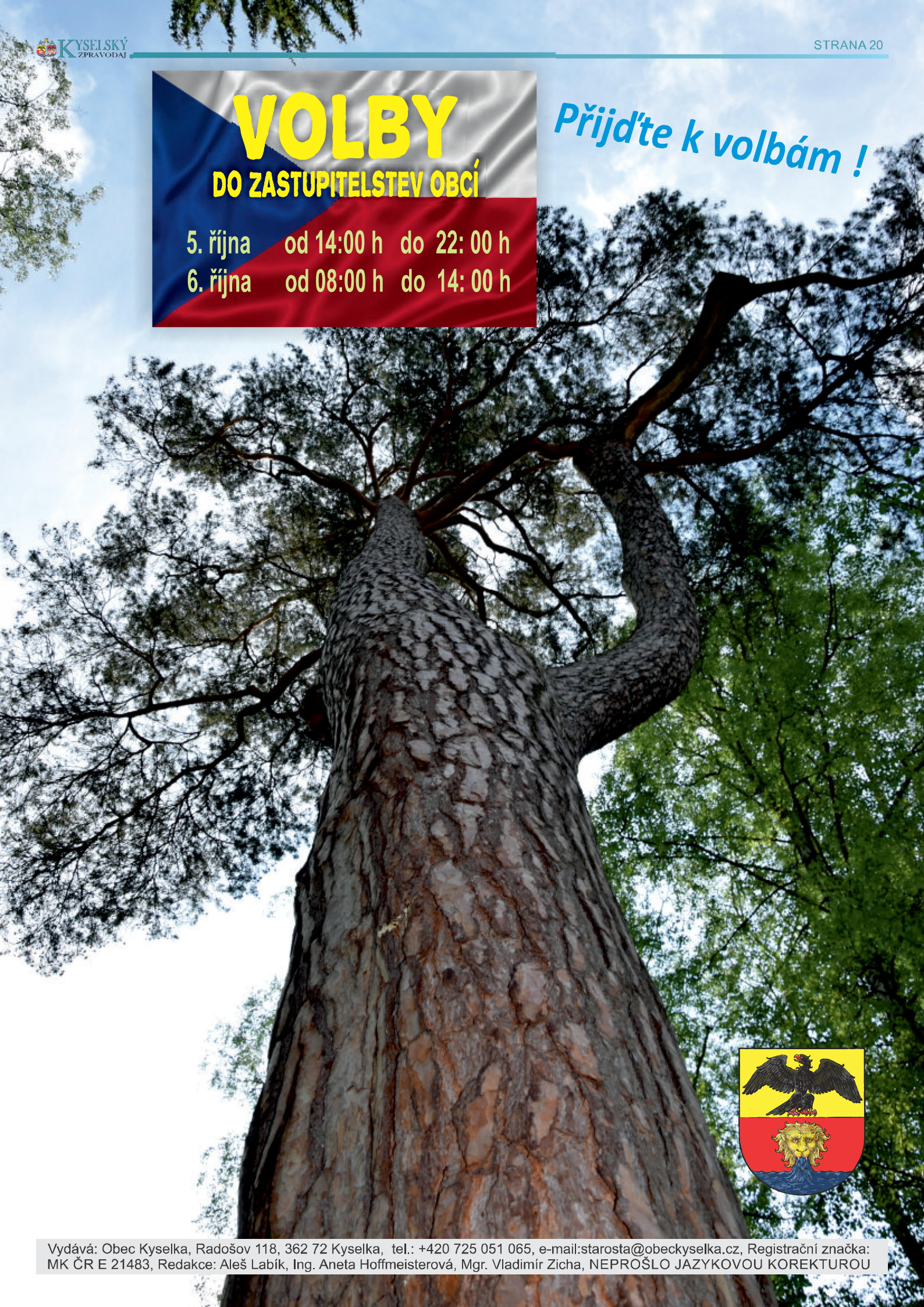

Vydává: Obec Kyselka, Radošov 118, 362 72 Kyselka, tel.: +420 725 051 065, e-mail:starosta@obeckyselka.cz, Registrační značka: MK ČR E 21483, Redakce: Aleš Labík, Ing. Aneta Hoffmeisterová, Mgr. Vladimír Zicha, NEPROŠLO JAZYKOVOU KOREKTUROU