KYSELSKÝ ZPRAVODAJ

www.obeckyselka.cz ROČNÍK 4 - ČÍSLO 1 - DUBEN 2018 ZDARMA

Cena odborné poroty
Karel Bradna - kaple sv Anny - jaro

FOTOSOUTĚŽ
PROMĚNY KYSELKY

Cena odborné poroty
Ferdinand Holly - park - léto

VÝSLEDKY

Hlavní cena odborné poroty
Nejlepší série snímků pořízených z jednoho místa ve všech ročních obdobích
1. Petra Holly *(Altán)*, **2.** Milan März *(Cesta)*, **3.** Ferdinad Hollý *(Schody pod kaštanem)*

Nejlepší snímky ročních období
JARO - Bradna Karel (kaple sv. Anny)
LÉTO - Ferdinand Holly (park - léto)
PODZIM - Bradna Karel (Trinkhalle)
ZIMA - Bradna Karel (Most)

Cena veřejnosti *- el. hlasování*
Jana Kroutilová *(Věž Jindřichova dvora, Bučina, Výhled na lázně, Jindřichův dvůr)*

Cena starosty obce
Karel Hruška *(Hradiště)*

Hlavní cena odborné poroty
Petra Holly - Altán (jeden ze série snímků)

Cena odborné poroty
Karel Bradna - most - zima
tato fotografie získala nevíce bodů

ÚVODNÍ SLOVO STAROSTY

Vážení spoluobčané,

po delší odmlce se mi konečně podařilo dokončit další vydání Kyselského zpravodaje. V tomto čísle bych rád zrekapituloval významné akce a události loňského roku a nastínil plány pro rok letošní. Tentokrát vynechám výtah ze zápisů z jednání zastupitelstva obce, jelikož by se sem nic jiného nevešlo. Tyto zápisy jsou koneckonců zveřejněny na webových stránkách obce.

Loňský rok byl z mého pohledu velmi náročný a rozhodně nemohu říci, že by se vše podařilo tak jak bych si přál. Týká se to zejména naplánovaných investičních akcí, které nám přinesly nejedno překvapení a komplikované situace. Jednotlivé akce a jejich průběh blíže popíši v dalších článcích tohoto vydání zpravodaje. V každém případě i zde se mohu připojit ke rčení, že na všem zlém je něco dobrého. Já osobně si z tohoto období odnáším velká ponaučení a věřím, že pro další snažení mi tyto zkušenosti přijdou jistě vhod. Abych byl více konkrétní, velmi komplikované bylo dokončení opravy fasády věže kostela a také I. etapa rekonstrukce prostor budovy obecního úřadu.

Naštěstí byly i veselé chvíle. Například jsme byli velmi spokojeni s průběhem II. etapy modernizace elektroinstalace budovy základní školy v Kyselce, s výměnou oken v 3.NP budovy základní školy, opravou střešní krytiny na tělocvičně a havarijní opravou inundačního mostku v Radošově.

Velmi specifickou záležitostí byla příprava naučné stezky nazvané „Mattoniho stezka - po stopách skřítků“. Tento zdánlivě jednoduchý projekt se vyklubal v poměrně složitou záležitost, nicméně jsem přesvědčen, že výsledkem bude skutečně zajímavá, svým provedením zcela jedinečná naučná stezka, kterou ocení nejen široká veřejnost navštěvující naši obec, ale věřím, že i místní si rádi počtou v informačních tabulích a zpestří si příjemnou procházku.

Foto: Petr Raim

Velmi dobrým počinem bylo zřízení pracovního místa v rámci Operačního programu Zaměstnanost, Veřejně prospěšné práce a následné zřízení stálé pracovní pozice technického pracovníka obce a pro tyto účely pořízení komunálního vozidla. Tito zaměstnanci v průběhu roku vykonali mnoho prací, které byly do té doby řešeny najímáním externích firem nebo formou brigádníků a dohod o provedení práce. Efektivita se v případě použití vlastních zaměstnanců velmi osvědčila. Vlastně si dnes kladu otázku, jak jsme to dříve mohli zvládat. Z počátku jsem se zamyslel, … budu schopen zajistit na každý den dostatek pracovní náplně pro tyto zaměstnance? Dnes vím, že zcela určitě, ba naopak někdy spíše nevím, čemu dát prioritu. Samozřejmě, že to pro mne znamená více organizování a plánování. V letošním roce, alespoň prozatím, pokračujeme pouze s jedním technickým pracovníkem obce, jelikož v rámci pravidel dotačního programu Veřejně prospěšných prací, nemáme pro letošní rok odpovídajícího adepta.

Úspěšně jsme po celý loňský rok zajišťovali rozvoz obědů našim seniorům. Primárně je tato služba zajišťována seniorům či osobám, které to skutečně potřebují, a kterým alespoň z části může usnadnit a zpříjemnit své žití. Občas musím bohužel odmítnout i jiné zájemce s odůvodněním, že neprovozujeme rozvoz obědů z komerčních důvodů, ale právě z výše uvedeného a v jejich případě by se jednalo pouze o zvýšení komfortu. A nedá se tedy mluvit o nápomoci ve stížené situaci a je potřeba se obrátit přímo na stravovací služby.

Letošní rok je také rokem volebním. První volby, volby prezidenta, máme již za sebou a mohu konstatovat, že výsledky v naší obci se nijak neodlišují od celorepublikového průměru. Společnost se velmi vyrovnaně rozdělila na příznivce dosavadního prezidenta a na příznivce nového kandidáta. Zda byl výsledek voleb správný, to nám nejspíš ukáže čas a nám nezbývá nic jiného než pokračovat v našem snažení, abychom alespoň trochu přispěli ke spokojenějšímu žití. Na podzim se budou konat letošní druhé volby a to komunální. To to uteklo... Komunální volby jsou pro každou obec jistě velmi důležité, jelikož se bude rozhodovat o složení příštího Zastupitelstva obce.

A co bychom rádi v letošním roce chtěli dokázat? Je toho dost a o některých plánech se více dozvíte v dalších článcích. Některé z těchto plánovaných akcí jsou samozřejmě závislé na úspěšnosti získání dotačních prostředků. Našim pravidelným finančním pomocníkem je Karlovarský kraj, i když výši jednotlivých příspěvků bychom si představovali vyšší, i tak nám to vždy velmi pomůže. Dalším výrazným donátorem je společnost Karlovarské minerální vody a. s. Budeme doufat, že i letošní vyjednávání bude alespoň tak úspěšné jako v minulém roce. Pro letošní rok jsme požádali o dotace Ministerstvo pro místní rozvoj, Národní památkový ústav a budeme samozřejmě žádat i Karlovarský kraj. Nezbývá než doufat, že budeme úspěšní.

Dodatečně přeji všem velmi úspěšný rok, mnoho štěstí, zdraví a těším se na společná setkání.

Aleš Labík – starosta

OBSAH

Úvodní slovo starosty 2
Odpadové hospodářství 3
Jindřichovo sedátko 3
Modernizace elektroinstalace 4
Výměna oken v ZŠ Kyselka 4
Oprava inundačního mostku 5
Oprava radošovského mostu 5
Dětské hřiště v MŠ Kyselka 6
Návštěva hejtmanky 6
Opravy kostela 7
Rekonstrukce prostor OÚ 8
Mattoniho stezka 9
Ztroskotání balónu Kysibelka 10-12
Obnova lipové aleje 13
Školní rok v MŠ Kyselka 14
Lyžařský výcvik ZŠ Kyselka 15
Fotbalový klub SK Kyselka 16

- Tsunami – námořníci z Velichova
- Bad Boys
- Vystoupení dětí MŠ a ZŠ, Taneční kroužek, pěvecký sbor
- Dětská kapela
- Kouzelnické vystoupení
- Vašek Kolář - show mistra světa v biketrialu
- ABBA STARS
- DJ Mike

Mattoni Expres - historický vlak, lodičky na Ohři, řemeslné stánky, bohaté občerstvení.

ODPADOVÉ HOSPODÁŘSTVÍ - TÉMA S BUDOUCNOSTÍ

Na konci roku jsme provedli rekapitulaci nákladů na odpadové hospodářství v naší obci. Podle očekávaní byl výsledek takový, že na odpady musí obec doplácet. To samo o sobě není nic neobvyklého a je vždy na rozhodnutí zastupitelstva příslušné obce, kolik je ochotna doplácet. S ohledem na to, že společnost zajišťující pro naší obec svoz komunálního odpadu, své služby opět zdražila, přistoupilo zastupitelstvo také k mírnému navýšení poplatků tak, aby se finanční deficit příliš nenavyšoval. Zdražení o 10% znamená pro občany jen pár drobných měsíčně navíc, nicméně i tak jsem to od některých rozhořčených občanů patřičně schytal.

Odpady jsou v posledních letech předmětem velké pozornosti a mnoho občanů má již zažité moderní trendy, které jsou v souladu se zásadami ochrany životního prostředí. Takového občana pracovně nazývám „třídič příkladný“, a ten skutečně třídí odpady na papír, plasty, sklo, kovy, bio a pokud nemá kotel na tuhá paliva, zbude mu jen malá hromádka směsného komunálního odpadu. Tak by to samozřejmě mělo být, ale narážíme zde na další problém, na který není současný systém zcela připraven. Občan zvaný „třídič příkladný“ využil dostupné možnosti a změnil četnost vývozu na 1x za 14 dní, velikost nádoby zmenšil na tu nejmenší dostupnou, ale i tak má nádobu při vývozech zpravidla poloprázdnou. Chtěl by tedy vyvážet popelnici ještě s menší četností, např. jednou za měsíc. To bohužel, snad jen prozatím, společnost zajišťující svozy komunálního odpadu neumí a nenabízí. V současnosti existuje jediné řešení, a to možnost zakoupení označeného pytle, který se po naplnění komunálním odpadem viditelně odloží před dům a pytel bude odvezen. Je to řešení, z ekonomického hlediska výhodné, ale nepůsobí příliš elegantně. Pravdou také je, že takovýchto občanů „třídičů příkladných“ je zatím výrazná menšina.

Převládá občan s mým pracovním názvem „třídič pohodlný“, který si s tříděním odpadů příliš hlavu neláme, s poklidem plní svou nádobu na směsný komunální odpad vším co mu přijde pod ruku a až když zjistí, že se mu tam toho již moc nevejde, vyseparuje z odpadkového koše PET lahve, sklo, někdy i papír a odveze tento částečně vytříděný odpad do barevných nádob. Jelikož tu nebývá často, občas si poplete papír s plasty, ale už jen to, že vážil cestu k těmto nádobám si zaslouží obdiv a má správně nakročeno, aby se časem i on stal „třídičem příkladným“.

Třetí kategorií jsou pak lidé s mým pracovním názvem „odpadník hulvátný“, který vlastně netřídí vůbec a v momentě, kdy jejich nádoby jsou plné, odvezou další odpad k nám známým barevným kontejnerům. Zde své pytle, v lepším případě, buď přímo hází do tříděného odpadu, pokud se to tam vejde, nebo to jednoduše nechá ležet, kde ho napadne. Plastová židle, sušák na prádlo, či staré okno se skutečně do těchto nádob nevejdou. Ale „odpadník hulvátný” to neřeší a moc dobře ví co bude následovat: ….on to vždy někdo uklidí, to dá rozum, přeci to tam nenecháme. Zbývá jen doufat, že nám pomůže instalace fotopastí a že to bude jen a jen lepší.

Třídění odpadu má blahodárný vliv nejen na životní prostředí, ale také na finanční přínos pro obec. Stručně řečeno, čím více v obci vytřídíme, tím více financí se nám vrátí od společnosti EKO-KOM, a. s.

Další rozvíjející se oblastí odpadové problematiky je BRKO (Biologicky rozložitelný komunální odpad), tedy nádoby na bioodpad. Obec je od jisté doby povinna zajistit občanům ukládání i tohoto odpadu. Pro to se na několika místech v obci objevily nádoby na bioodpad. I to je samozřejmě položka zvyšující celkové náklady, ale s ohledem na poměrně malé množství nádob to není nijak zásadní. Velkým nešvarem u bioodpadů je vyvážení např. posekané trávy na místa, kam nepatří. Bývá to nejen neestetické, ale i zápach rozkládající se trávy není příjemný. Tento nešvar je vidět často v zahrádkářských a chatových oblastech, hromady jsou u řeky, u cest, u lesa apod. Pokud si odložíte svou hromádku za plot k lesu, nejspíš to nikoho příliš neobtěžuje a nikdo to asi řešit nebude. Pokud je to ovšem u cesty kudy pravidelně chodí lidé, není to zrovna nejvhodnější řešení. Samozřejmě nejlepší variantou je mít vlastní kompost, starat se o něj a zpracovávat bio odpad svépomocí. Ne všichni jsou ovšem takto zařízení, obecní nádoby na bio odpad jsou pro mnohé daleko a ono je pak opravdu těžké vymyslet kam s tím. Myslím, že zde bude potřeba hledat optimální řešení a snad bude časem situace lepší.

A co objemný odpad? To je také významná a velmi nákladná oblast odpadové problematiky. Doposud existuje možnost pro naše občany, kteří mají trvalý pobyt na území obce, využít sběrný dvůr v Ostrově. Ostatní doposud mohli využít jarní a podzimní svozy objemného a nebezpečného odpadu. Možná někteří z vás zaregistrovali, že spolupráce s Ostrovským sběrným dvorem brzy skončí a jistě se ptáte, jak to bude dál.

Máme řešení! A věřím, že pro většinu občanů to bude znamenat zlepšení. Vytipovali jsme lokalitu, kde zřídíme vlastní shromaždiště odpadů a v předem dohodnutých dnech bude možné ukládat sem nejenom objemný odpad, ale i tříděný odpad, elektrospotřebiče, které se nevejdou do červených kontejnerů, pneumatiky, nebezpečný odpad, bio odpad a budeme se snažit řešit i stavební odpad. Projekt je ještě ve vývinu a veškerá pravidla se teprve utvářejí, ale předpokládáme, že koncem května bychom mohli být připraveni. I z těchto důvodů jsme pro toto jarní období neobjednali jarní kontejnery pro svoz objemného a nebezpečného odpadu, tak jak jste zvyklí, čímž ušetříme část nákladů a použijeme je právě pro zřízení nového shromaždiště odpadů. Tyto změny samozřejmě přinesou i úpravu vyhlášky a naší snahou bude také vhodně zakomponovat odpadovou problematiku chatařů a zahrádkářů.

Aleš Labík

POKUD JSTE VČAS UHRADILI POPLATEK, OBDRŽÍTE OD OBCE DÁREK -TAŠKY NA TŘÍDĚNÍ ODPADŮ

VLS otevřely u Kyselky repliku Mattoniho altánu - Jindřichovo sedátko

Existenci otevřeného dřevěného altánku v romantickém švýcarském architektonickém stylu nad lázeňským areálem u řeky Ohře dlouhá desetiletí připomínala jen polorozpadlá kamenná podezdívka. Upravené odpočívadlo nazvané Jindřichovo sedátko (Heinrichsitz) zde vyrostlo kolem roku 1880 a bylo pojmenováno podle slavného vlastníka a budovatele lázní Heinricha Mattoniho. Z dřevostavby se otevíral výhled na druhý

břeh Ohře s lázeňským parkem a také na sídlo majitelovy rodiny – Mattoniho vilu.

Altán měl podle dobové dokumentace dva vchody ve směru cesty vinoucí se svahem, a byl otevřený a průchozí. Dřevěná konstrukce byla obohacena, tak jako v případě ostatních altánků a pavilonků, o dekorativní tesařské prvky štítů jednotlivých rizalitů s ozdobně vyřezávanými lištami i zábradlím.

„Stavba se nacházela v lokalitě, kterou Vojenské lesy a statky často využívají pro exkurze školních kolektivů v rámci programů lesní pedagogiky. Tedy pro edukativní výuku dětí o lese, lesnictví a přírodě. Potřebovali jsme zde nějaké zázemí pro tyto aktivity, proto jsme pojali nápad postavit na místě Jindřichova sedátka repliku původní stavby,“ popisuje Milan Suk, ředitel karlovarské divize Vojenských lesů a statků (VLS), která spravuje Doupovské hory včetně lesů v okolí Kyselky.

Největší komplikací při realizaci stavby však byla skutečnost, že se do současnosti zachovala pouze kamenná podezdívka bez jediné části dřevostavby. Kamenné základy však plánovačům VLS daly základní představu o půdorysu altánku a díky vpadlinám pro osazení sloupků i o jeho tvaru a konstrukci. V archivech se nepodařilo nalézt žádnou stavební dokumentaci, vydaly však několik dobových fotografií, podle kterých byla stavba nakonec obnovena. Do projektu VLS investovaly přes 600 tisíc korun.

„Získali jsme zázemí pro práci s dětmi z Karlovarska, ale hlavně jsme vrátili do krajiny kus historie - další drobnou

památku, která zde stála v době největšího rozmachu lokality. Chápeme to jako náš příspěvek ke snahám o obnovu lázní Kyselka,“ dodal ředitel Suk.

Výstavba repliky Jindřichova sedátka je během posledních let již třetí investicí karlovarských lesníků z VLS do obnovy „mattoniovské“ historie regionu. Před několika lety obdobným způsobem zrekonstruovali zchátralou lesní kapli nad Kyselkou. Stejně jako v případě altánu byla i tato stavba obnovena především díky archivní fotodokumentaci. Před rokem pak Vojenské lesy a statky veřejnosti předaly k užívání obnovenou stavbu Mattoniho rozhledny na vrchu Bučina nad Kyselkou. Kamenná vyhlídková věž, která měla pověst nejzchátralejší rozhledny v Česku, návštěvníkům nabízí úchvatný výhled do údolí Ohře, na lázeňské městečko i do širšího okolí. Veřejnost zdařilou rekonstrukci ocenila letos v rámci soutěže o Stavbu Karlovarského kraje, v níž rozhledna na Bučině vyhrála veřejné hlasování a získala také zvláštní cenu odborné poroty.

Zdroj VOJENSKÉ LESY A STATKYČR, s.p., www.vls.cz

VLS
VOJENSKÉ LESY A STATKY ČR, s.p.

Modernizace elektroilnstalace v budově ZŠ Kyselka - II.etapa

V červenci a srpnu 2017 probíhala II. etapa pečlivě připraveného projektu Modernizace elektroinstalace v budově ZŠ Kyselka. Tentokrát jsme se pustili do 3. nadzemního podlaží a stejně jako v předchozí etapě se to vzalo opravdu „z gruntu". To znamená kompletní výměna všech stávajících vodičů, výměna patrového rozvaděče, výměna a rozšíření koncových prvků, instalace moderních slaboproudých systémů jako je strukturovaná kabeláž, protipožární a zabezpečovací systémy, kamerové systémy, pokrytí wifi signálem. Každá učebna je opatřena konektivitou pro výpočetní a multimediální techniku, jsou zde připravena připojení pro interaktivní tabule atd. Světelné a elektrotechnické poměry odpovídají současným normám. Tato investiční akce má dvě nevýhody. Jednou je poměrně vysoká finanční náročnost a druhou nevýhodou je, že když je akce hotová, celá složitá práce je schována pod novou omítkou a laické oko na první pohled nevidí rozsáhlost, náročnost a význam provedených prací. Jinak řečeno, až se dopracujeme například k nátěru venkovní fasády, hned si toho každý všimne a srovnávací fotografie „před" a „po" budou jasně vypovídající. Nicméně víme, že tato historicky významná budova musí držet moderní standardy a musí být plně funkční i pro další generace. Proto i tento rok budeme pokračovat další etapou a postupně se tak přibližujeme k vysněnému cíli, kdy si budeme moci položit otázku: ...Co bychom na té škole letos vylepšili? Co třeba konečně opravit fasádu? To bude ta pověstná třešnička na dortu a jsem přesvědčen, že tato výjimečná budova s obrovskou historií bude ozdobou nejen naší obce, ale že se neztratí v rámci celého regionu.

Celkové náklady : 1 102 175 Kč
Z toho příspěvek K. kraje 150 000 Kč

Zhotovitel: ICS systémy s.r.o.

Aleš Labík

Živý kraj
KARLOVARSKÝ KRAJ

Výměna oken v budově ZŠ Kyselka 3. NP

Souběžně s probíhající akcí Modernizace elektroinstalace jsme se, po zvážení finančních možností, rozhodli k výměně všech oken a balkónových dveří ve třetím nadzemním podlaží budovy základní školy. Toto patro bylo celé prázdné a samotná výměna všech vodičů obnáší velké množství zednických prací a tak se nabízelo využití této situace k provedení další náročné akce a to k výměně stávajících, již velmi starých a nevyhovujících oken.
Z hlediska „stavebního" nepořádku jsme si nemohli vybrat lepší variantu. Díky velmi kvalitnímu stavebnímu dozoru se podařilo obě akce zdárně skloubit bez toho, aniž by si řemeslníci několika různých profesí navzájem překáželi.
Při výběru provedení samotných výplní byl kladen velký důraz nejen na kvalitu, ale také na vzhled, který by nenarušil historický ráz budovy. Tento záměr se podařilo naplnit naprosto výborně. Okna jsou na první pohled k nerozeznání od ostatních, původních oken. Pokud to finance dovolí, rádi bychom i v letošním roce pokračovali s výměnou v dalším patře budovy školy.

Celkové náklady: 620 123 Kč
Zhotovitel: Otherm Sokolov

Aleš Labík

Oprava inundačního mostku v Radošově - 07/2017

Inundační mostek v Radošově na levém břehu řeky Ohře, postavený v blízkosti dřevěného radošovského mostu plní svou významnou funkci. Inundace, neboli zátopové území je část území v okolí vodních toků, které je periodicky zaplavované zvýšenými průtoky. Při normálním stavu vody se jeví jako zbytečný. V případě povodně však zůstane most i cesta nad hladinou, přitom průtok vody není tolik omezen jako např. u náspu.

Problém je, když z takového mostíku začnou odpadávat pojezdové trámy. To se bohužel stalo u toho našeho a pro mnohé to bylo překvapením. Provedli jsme průzkumné sondy a zjistili, že pojezdové trámy překryté fošnami, jsou ve velmi špatném stavu. Ono se není čemu divit, přeci jen je již 15 let ve velmi intenzivním provozu. Položení šikmých fošen na trámovou vozovku sice snížilo hluk, ale rozhodně to nepřispělo k trvanlivosti dřeva. Dřevo na dřevo a povětrnostní vlivy, to je velmi dobrá kombinace pro vznik destruktivní hniloby.

Bezprostředně po zjištění tohoto havarijního stavu jsme vyjednali uzavírku mostu a vybrali zhotovitele, který provedl kompletní výměnu trámů vozovky. Zvolili jsme technické řešení upevnění trámů tak, aby byla zachována bezhlučnost přejezdů, a současně jsme vyloučili montáž šikmých fošen vozovky, aby trámy zůstaly provzdušněné a nedocházelo k hnilobě.

V rámci částečné úspory nákladů jsme finální povrchovou úpravu opraveného mostku prováděli vlastními zaměstnanci.

Již tehdy jsme však tušili, že podobná situace nás čeká i na velkém dřevěném mostě, kde se také pravidelně objevují příznaky hniloby vozovky. Ale o tom se více dozvíte v následujícím článku.

Aleš Labík

OPRAVA RADOŠOVSKÉHO MOSTU 05-06/2018

Tak jak jsem naznačil v předchozím článku, po provedení průzkumných sond na obou stranách velkého mostu, kdy se nám páčidlo, bez větších problémů, ponořilo deset centimetrů do trámu vozovky, bylo více než jasné, že s tímto stavem již dlouho nevydržíme a že se skutečně jedná o havarijní stav, který je potřeba urgentně řešit. Je nutná výměna pojezdových trámů obou vjezdových částí vozovky. Předpokládáme a doufáme, že se bude jednat „jen" o úseky ve vzdálenosti do pěti metrů. Skutečnost se dozvíme až při vlastní demontáži. Oproti opravě inundačního mostku se v tomto případě bude jednat o velmi náročnou a nákladnou záležitost. Aby bylo možné provést výměnu trámů vozovky, je nejprve nutné vyzdvihnout ochranné masivní kmeny, které dosahují průměru až 70 cm, demontovat fošny i trámy. Po dohodě se zhotovitelem, kterým je firma Dřevostavby Biskup, s.r.o., budou nové trámy i fošny vyrobeny z modřínového dřeva, které se vyznačuje svou vysokou trvanlivostí a výrazně lépe odolává klimatickým vlivům.

Oprava přinese nemalé komplikace pro místní občany i pro všechny ostatní, kteří most využívají. Uzavírka mostu je plánována v období května až června letošního roku. Most bude po tuto dobu zcela uzavřen pro vozidla a v čase oprav i pro pěší. Pěší budou moci přecházet pouze v předem vymezeném časovém úseku. Pro tyto účely bude vytvořena jakási mobilní lávka, která bude každý den po skončení prací umístěna tak, aby byl most průchozí. V současnosti se vyřizují legislativní záležitosti nutné k uzavírce a připravuje se materiál pro vlastní opravu.

Aleš Labík

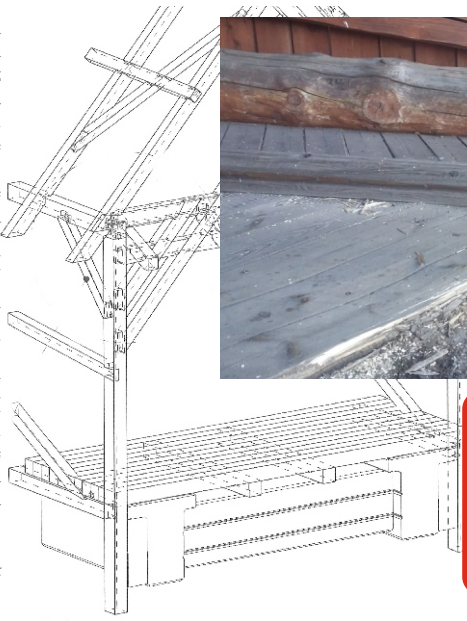

PLÁNOVANÁ UZAVÍRKA RADOŠOVSKÉHO MOSTU KVĚTEN - ČERVEN 2018

Likusák musel k zemi

Mnoho z nás, kteří jsme ještě v dobách komunismu a asi i chvíli po něm, navštěvovali základní školu v Kyselce, si jistě pamatujeme výuku pozemků, dílen a kuchyňky, které probíhaly v tzv. likusáku v areálu školy. Likusák byla ve své době velmi rozšířená montovaná stavba z lisovaných desek na dřevěné bázi. Velmi často se stavěly jako stavby dočasné, ale většinou vydržely déle než se od tohoto typu domu čekalo. I na ten náš likusák došlo, protože jeho statika byla již natolik narušena, že jediným řešením byla demolice. Nyní se zde vytvořil prostor, o kterém budeme přemýšlet, jak jej nejlépe využít.

Aleš Labík

Nové dětské hřiště v mateřské škole

Karlovarský kraj vyhlásil v druhé polovině roku 2017 opakovanou dotační výzvu z rozpočtu Karlovarského kraje, odbor regionálního rozvoje, Program obnovy venkova. Této příležitosti jsme využili a podali žádost o dotaci na vybudování nového dětského hřiště v areálu mateřské školy. Naše žádost byla úspěšná a získali jsme krásných 150 000 Kč.

Dodavatelem dětského hřiště byla společnost TR Antoš s.r.o., Turnov. Herní prvky jsou vyrobeny z kvalitního akátového dřeva, které se vyznačuje mimořádnou životností a vysokou odolností vůči klimatickým vlivům. Myslím, že naše školka je již nyní velmi oblíbená, což je zásluhou nejen toho, že se ji snažíme neustále zvelebovat, ale také hlavně skvělým přístupem personálu. Letošní léto v naší školce bude pro dětičky zas o něco veselejší.

Aleš Labík

Živý kraj

KARLOVARSKÝ KRAJ

Návštěva hejtmanky Karlovarského kraje

V únoru jsme měli tu čest přivítat v naší obci paní hejtmanku Karlovarského kraje Janu Vildumetzovou. Uvítání proběhlo v nově zrekonstruovaných prostorách obecního úřadu, kde jsme hned sklidili pochvalu za vydařené reprezentativní prostory. Po úvodním rozhovoru jsme se prošli do školního areálu a pak přejeli do Radošova, kde jsme se pochlubili kostelem i radošovským mostem. Naší další důležitou zastávkou byla komunikace vedoucí k DOZP Radošov a pokračující do chatové oblasti, kde jsem upozornil na dlouholetý problém s opravami této komunikace. Ta je ve vlastnictví Karlovarského kraje, vede k příspěvkové organizaci Karlovarského kraje, avšak ten se o komunikaci nestará.

Další zastávkou byla návštěva muzea Mattoni a pak jsme již spěchali do obecního kina v parku, kde byla plánována diskuse s občany. Do kina dorazily asi dvě desítky lidí, což bylo, s ohledem na čas, příjemným překvapením. V plánu byla ještě návštěva Nové Kyselky a diskuse na téma problematické komunikace, což se bohužel z časových důvodů neuskutečnilo, ale i tak jsme probrali mnoho témat. Závěrem snad mohu konstatovat, že paní hejtmanka byla velmi příjemně překvapena nejen rozmanitostí a vybavením naší obce, ale také našimi výsledky a plány z pohledu investic i společenského dění. Věřím, že to nebyla poslední návštěva, i přesto, že pár dní na to paní hejtmanka veřejně oznámila, že se vzdá funkce karlovarské hejtmanky a zůstane jen poslankyní. Přejeme paní Vildumetzové mnoho úspěchů v jejím nelehkém snažení a rádi jí opět v Kyselce přivítáme .

Aleš Labík

Opravy kostela sv. Václava budou pokračovat

V posledním vydání Kyselského zpravodaje jsem článek o kostele sv. Václava zakončil tím, že i nadále zde bude „práce jako na kostele", nicméně se velmi těším na příští vydání zpravodaje, kde již budou fotografie kostela o mnoho pozitivnější. Toto konstatování se rozhodně naplnilo. Na konci roku 2016 se podařilo úspěšně vyzdvihnou novou věž na své místo, což byla mimochodem velmi významná, a nebojím se říct, generační událost. V mrazivém prosincovém dnu byla střecha věže pomocí velkého jeřábu celkem bez komplikací vyzdvižena a usazena. V dalším období se nám ovšem komplikace nevyhnuly. V říjnu téhož roku se podařilo získat další finanční prostředky na opravu fasády, což v sobě skrývalo práce typu, otlučení staré a nesoudružné omítky, nanesení nové omítky, zhotovení říms a nové štukové omítky. Jistě si vzpomínáte, že tato zima byla nezvykle urputná a dlouhá, což pro zednické práce není vůbec dobré. Z toho důvodu se nám nepodařilo opravy dokončit v požadovaném termínu, který nám určovala dotace. Bohužel systém těchto dotací s klimatickými podmínkami příliš nepočítá a v případě nedodržení podmínek je velmi nekompromisní. Fasáda byla dokončena až na jaře. Po kontrole ministerstva kultury, poskytovatele dotace, a následné finanční

kontrole, měla za následek vrácení cca 60-ti tisíc z poskytnuté dotace. To by nebylo až tak hrozné, jelikož na fasádu jsme obdrželi krásných 300 tisíc. Bohužel se naplnilo rčení, že „každý dobrý skutek musí být po zásluze potrestán" a v roce 2017 jsme dotaci na kostel nezískali. Ale nezlomilo nás to, podařilo se kostel natřít, podařila se opravit fasáda čelních stěn lodi, opravil se hodinový stroj, zrestaurovaly se ciferníky a kostel začal opět bimbat. Pro mě je to velké ponaučení a opět to potvrzuje rčení „že někdy méně je více".

A co bude dál?

V průběhu loňského roku probíhala také důkladná dokumentace střešní konstrukce lodi kostela. Dozvěděli jsme se od odborníků, že trámová konstrukce je velmi výjimečná a cenná, ale také jsme se dozvěděli, že technický stav bude vyžadovat poměrně složitou a nákladnou opravu. Byl zpracován projekt oprav, kde jsou detailně vyznačeny jednotlivé části konstrukce, které bude nutné „protézovat" a dokonce v čelní části je zapotřebí vyrobit celou plnou vazbu trámové konstrukce. S ohledem na celkovou náročnost je plán oprav rozčleněn

do několika etap. První etapa se týká čtyř vaznicových polí, kde je nutné vestavět jednu plnou vazbu a naprotézovat poškozené části trámů u dalších třech vaznicových polí. Asi nemusím zdůrazňovat, že práce musí být provedeny památkářským způsobem.

Příkladná obnova

Po mnoha diskusích s památkáři a dalšími odborníky, o tom, jakým způsobem budou opravy prováděny, jsme se rozhodli, že budeme práce provádět příkladným způsobem, což může znít jako klišé, ale v našem případě to bude skutečností. V dávných dobách bylo běžné, že

kostely a jiné stavby se prováděly z materiálů, který daná oblast nabízela, což má jistě svou symbolickou i morální hloubku. A zde se zrodila myšlenka. Obec Kyselka má přeci obecní lesy, proč tedy nepoužít dřevo z vlastních lesů? A když už tedy vlastní dřevo, tak proč to neudělat způsobem starých mistrů, tedy ručním tesáním trámů. Kulatina natěžená v období vegetačního klidu méně podléhá tvarovým deformacím. Dřevo obsahuje minimum mízy a je lehčí, protože obsahuje méně vody. Při vysychání nevzniká tolik prasklin. Tesaři na kulatinu narýsují profil trámu a tesá se podle linky vytvořené šňůrkou na kolovrátku. Kulatina se navrubuje, což naruší podélná vlákna, která kladou velký odpor při tesání. Úzkou sekyrou hlavatkou se nejprve otesá nahrubo a širočinou se pak povrch uhladí. Tesané trámy mají navíc lepší mechanické vlastnosti, neboť jsou středové.

Tento způsob zpracování dřeva není ovšem možné navázat na harmonogram dotačních výzev. Naštěstí se s obnovou kostela počítalo při tvorbě rozpočtu obce a tyto práce jsme mohli odstartovat ještě před tím, než se dozvíme výsledky našich dotačních žádostí. Takže fáze příprav je v plném běhu, dřevo bylo vytěženo a trámy se momentálně tesají v tesařské huti v Rašovicích u Kláštěrce nad Ohří. Zda-li se v letošním roce podaří realizovat první etapa výměn poškozených částí konstrukce krovu lodi, to bude závislé na tom, zda nám bude poskytnuta dotace. Budeme věřit, že námi zvolený způsob obnovy kostela zaujme i ministerstvo kultury i Karlovarský kraj a uloupnou část financí pro radošovský kostel.

Veřejná sbírka

Kromě výše popsaných zásadních oprav je stále mnoho dalších potřebných prací na kostele. Nejsou zcela urgentní z hlediska celkové kondice budovy, ale i tak patří k velmi důležitým a nevyhnutelným v rámci celkové obnovy kostela. Mám tím na mysli např. restaurování vitrážových oken, opravu varhan, restaurování vstupních dveří, výrobu nových mříží apod. Mnoho lidí se ptá jak mohou přispět na obnovu kostela, proto jsme na pravidelném zasedání zastupitelstva obce odsouhlasili vyhlášení veřejné sbírky. Na spuštění veřejné sbírky bylo již vydáno osvědčení úřadem Karlovarského kraje a datum oficiálního zahájení je stanoven na 6. 4. 2018. Přispívat bude možné několika způsoby: vkladem hotovosti přímo do pokladny na obecním úřadě v Kyselce, bezhotovostním převodem na sbírkový účet, vkladem do pokladničky, která bude umístěna přímo v kostele, vkladem do putovní pokladničky, případně bude možné přispět ve formě vstupného na některé vybrané společenské akce.

Aleš Labík

Rekonstrukce prostor budovy obecního úřadu

Významným loňským, ale i letošním projektem je rekonstrukce prostor objektu obecního úřadu.

Po reorganizaci Policie ČR v minulých letech došlo k uvolnění prostor v 1.NP, které bylo možné využívat pouze částečně a celkové dispoziční uspořádání úřadu nebylo optimální. Vznikla tedy myšlenka jak lépe využít volné prostory a zlepšit celkovou účelnost budovy. Dalším impulsem byla snaha navrátit objektu odpovídající důstojnost. Poslední stavební úpravy interiéru se prováděly zhruba před půl stoletím. Obecní úřad má být reprezentativním místem, připraveným přivítat občany, širokou veřejnost i významné osobnosti. Stejně tak má být důstojným místem pro různé slavnostní obřady a mimořádné chvíle. Věříme, že po této rekonstrukci bude objekt adekvátně sloužit i příštím generacím a bude lépe a plnohodnotněji využitelný.

Rekonstrukce se kromě stavebních úprav týká veškerých rozvodů vodovodního potrubí, rozvodů a těles topení, silnoproudé elektřiny a nově přibudou moderní slaboproudé systémy včetně elektronického zabezpečení, protipožárního zabezpečení, ventilace a klimatizace. Významnou stavební částí je změna dispozic prostoru, což znamená náročné bourací práce, výstavbu nových příček, opravu podlah a stropů, nové omítky a štuky. Okna v budově jsou kompletně přesklena a zrenovována. Tyto jsme ponechali původní, jelikož se jedná o velmi zajímavá okna a nechtěli jsme narušit celkový ráz budovy. Vnitřní interiérové dveře jsou měněny za nové kvalitní dýhované dveře v souladu s doporučením interierového návrhu. Základní projekt rekonstrukce celého objektu byl vypracován Ing. Helenou Michálkovou a návrh interiéru v 1.NP vypracoval architekt Jiří Hájek. S výsledkem první etapy rekonstrukce jste se mohli seznámit, pokud jste přišli k volbám. Náklady na akci 2 519 227 Kč, zhotovitel Dozorstav s. r. o K. Vary

V květnu letošního roku by měla být započata druhá etapa, která se týká zejména 2.NP. Zde vzniknou nové samostatné kanceláře pro zaměstnance obce a kancelář starosty s jednací místností. Po dobu rekonstrukce budou zaměstnanci obecního úřadu a stavební úřad dočasně přesunuty do 1.NP. Bude to pro nás znamenat mnoho stěhování a nejrůznější komplikace, nicméně uděláme vše pro to, aby to nemělo vliv na vlastní chod úřadu.

Aleš Labík

Svatební obřady, výročí a jiné slavností obřady, školení, prezentace, semináře.
Rezervace na tel.: 353 941 127

MATTONIHO STEZKA
"Po stopách skřítků"

Projekt **„Mattoniho stezka – po stopách skřítků"** vznikal již v roce 2016. Z počátku se zdálo, že to bude jednoduché, ale postupem času se nabalovaly další a další nápady a s tím i další nároky na vlastní realizaci.

A jak to všechno začalo? Hlavním spouštěcím impulsem byl bezesporu příliv turistů do naší obce a s tím související „hlad" po informacích. Návštěvníci, kteří měli možnost využít komentované prohlídky, byli částečně uspokojeni, ale víme, že mnoho lidí sem vážilo cestu i v týdnu, za slunce i za deště. Myslím, že každý z nás to zaregistroval. K tomuto zájmu přispělo zejména otevření muzea Mattoni, oprava rozhledny na bukovém vrchu, ve velké míře také televizní seriál Mattoni a s tím související zájem o areál bývalých lázní v Kyselce a probíhající práce na obnově celého areálu.

Stejně tak jak vznikala myšlenka naučné stezky v mé hlavě, tak vznikala podobná myšlenka v hlavách kreativního týmu společnosti Karlovarské minerální vody a.s. Naštěstí nás zástupce minerálních vod vzájemně zkontaktoval, své záměry jsme si upřesnili a spustil se projekt naučné stezky. Již od počátku byl do projektu přizván karlovarský spolek „Bludiště" pod vedením paní **Boženy Turoňové**, která přinesla pokrokovou myšlenku, a to zakomponovat do informačních panelů komiksový příběh pro děti. Má to svojí logiku, jelikož děti se nebudou až tak detailně zajímat o historická fakta na jednotlivých panelech, ale takový vtipný komiksový příběh s troškou pohádkové fantazie, to by mohlo fungovat. Další velmi významnou osobností spolupracující na projektu naučné stezky je světově uznávaný grafik, ilustrátor a umělec pan Oldřich Jelen.

Oldřich Jelen je vyučený knihař, který studoval na Akademii výtvarného umění, spolupracoval s nejrůznějšími periodiky, kreslil pro Národní listy, Mladý svět, ilustroval knihy Michala Horáčka, Lettre internationale, Středoevropské noviny (příloha Lidových novin), Pátek (Magazín Lidových novin), Playboy, Penthouse, Kmit (časopis Centra nezávislé žurnalistiky, který se rozvíjel celý v jeho výtvarné režii), Transitions (mezinárodní magazín o proměnách v postkomunistických společnostech), časopis QUO, Hospodářské noviny, dlouho ilustroval pro nakladatelství Albatros. Jeho zajímavou referencí je např. ilustrace knihy irské autorky Bairbre McCarthy zvané „Příběhy skřítků Leprikónů", když v roce 2009 tuto knihu předal americkému prezidentovi Baracku Obamovi irský premiér Brian Cowen jako dárek pro Obamovy dcery. V současné době se zabývá tvorbou volných grafických listů velmi náročnou technikou tisku z kamene - litografie, ve které zhodnocuje svoji dokonalou kresebnou techniku. Řemeslná kvalita těchto grafických listů je výjimečná i ve světovém měřítku. Kromě volné grafiky se věnuje především tvorbě exlibris – fenoménu knižní značky pro sběratele z celého světa.

Dalším důležitým partnerem je historik a památkář **Mgr. Lubomír Zeman**, který ke každému informačnímu panelu poskytl textové podklady. Současně poskytl mnoho historických fotografií. Nemohu také zapomenout na místní studnici informací, a to jak z pohledu historie, tak z pohledu znalosti nejen místní přírody. Je to náš místní občan **Ferdinand Holly,** který se vždy ochotně podělí o potřebné materiály a informace.

Základním podkladem pro tvorbu trasy byla historická mapa z dob H. Mattoniho a důležitým posláním této stezky je, kromě podání faktických informací, snaha o obnovu původních promenádních tras Heinricha Mattoniho včetně odpočinkových a vyhlídkových míst. Nyní můžeme s potěšením konstatovat, že první dvě odpočinková místa na trase stezky již zrekonstruovaly Vojenské lesy a statky ČR s.p. Patří jim za tento počin velký dík a nutno podotknout, že spolupráce s tímto subjektem je velmi dobrá. Na některé vytipované vyhlídky instalujeme svépomocí zábradlí, což přispěje nejen k bezpečnosti návštěvníků, ale také to zvýrazní kouzlo jednotlivých vyhlídek. Prozatím jsme zvládli zábradlí u kaple sv. Anny a čeká nás ještě vyhlídka nad Stallburgem a nad Ottovo pavilonem.

Financování projektu je z většinové části pokryto příspěvkem společnosti KMV a.s., v roce 2016 jsme také využili dotaci z Karlovarského kraje.

Vlastní otevření naučné stezky **„Mattoniho stezka - po stopách skřítků"** je stanoveno na úterý 3. 4. 2018 společně s letošním znovuotevřením Mattoniho muzea.

Aleš Labík

OBEC KYSELKA · Bludiště · MATTONI · KARLOVARSKÝ KRAJ · Živý kraj · GRAFIS EXLIBRIS

www.mattonihostezka.cz

Při svém pátrání po různých podkladech, které by mohly posloužit jako inspirace pro komiksový příběh naučné stezky, jsem mimo jiné narazil na zajímavé články, které popisují událost nezdařilého letu balónu „Kysibelka". Články čerpají převážně z informací uvedených v květnovém vydání Národních listů roku 1891. K tomuto dokonce vznikla kramářská píseň „Žalostná píseň o balonu Kysibelce a jeho statečném kapitánu". Tato příhoda také inspirovala Káju Saudka, který příběh ztvárnil ve svém komiksu. Tato příhoda je pro většinu z vás jistě známa, ale pro mnohé to jistě může být velmi zajímavé čtení.
V našem komiksu v rámci naučné stezky se balón také objeví a zbývá jen doufat, že nás v budoucnu zanese na další zajímavá místa v naší obci.

Aleš Labík

Žalostná píseň o balónu „Kysibelce"

Zdroj: Kulturní magazín UNI, Bystrov Michal 2/2008

V některých českých domácnostech se stále traduje verš, za jehož správné odříkání platívali dědové svým vnukům pětikorunu. Rčení *„ve Stromovce na akátu visí prdel na špagátu"* se ujalo v desítkách jinak spořádaných rodin a kupodivu přetrvalo až do třetího tisíciletí, přičemž si už samozřejmě nikdo nepamatuje, ‚co tím chtěl básník říci'. Kromě kreslíře Káji Saudka, který v roce 1973 uveřejnil v Magazínu Mladé Fronty komiks *Zkáza balónu Kysibelka*, se jen málo autorů zabývalo prastarým incidentem, z něhož lidová tvořivost vykouzlila tuto nádhernou metaforu.

V 90. letech 19. století, kdy se naše příhoda udála, se na ni lidé snažili zapomenout, aby nevrhala stín na jinak skvělou éru zemských výstav a vědecko-technického pokroku. Avšak jediné, co se jim a jejich potomkům povedlo vytrousit z hlavy, bylo jméno autora, který onu tragikomickou historku pohotově zvěčnil v kabaretní odrhovačce s názvem odkazujícím ke starým kramářům: *Žalostná píseň o balónu „Kysibelce"*. Realitu ze zažloutlých novin nevymazali, pročež můžeme celou aféru i po tak dlouhé době celkem pohodlně rekonstruovat.

PÍSEK V PIVU

Vše začalo v roce 1790, kdy vzlétl ze Stromovky nad Prahu balón francouzského aviatika Blancharda. Většina přihlížejících předtím nic podobného neviděla. O rok později se u příležitosti korunovace Leopolda II. českým králem zrodila tradice zemských výstav, které měly posílit národní sebevědomí a prokázat, že jsme v mnoha směrech přinejmenším stejně schopní jako němečtí a vůbec evropští průmyslníci. Na bohatou expozici ve Vladislavském sále o sto let později navázala velkolepá Jubilejní výstava, pořádaná od května do října 1891, shodou okolností opět v oblíbené Královské oboře neboli Stromovce. A návštěvníky této monstrakce znovu přitahovala zejména prostorná balónová aréna, jakýsi hold Blanchardovu průkopnickému letu. Na první pohled v ní šlo všechno hladce, ve skutečnosti se tu však schylovalo k pořádnému faux pas.

Národní listy, 19. května 1891: *„Včerejšího dne konáno bylo ... komisionelní ohledání veškeré konstrukce balonu captiv. Pokud se týká konstrukce balonu, nenalezla komise ničeho závadného. Konečně své rozhodnutí ve příčině povolení k jeho používání odložila však až po dostatečné kontrole při praktickém pokusu…"*

Aréna balonu captiv (tedy balónu upoutaného) se nacházela v nejzazší části holešovického výstaviště a o diváky se přetahovala pouze s geniální Křižíkovou fontánou. Za zvuků kutnohorské vojenské kapely se zde až dvacetkrát denně konaly vyhlídkové výstupy, které organizovali kapitáni Wolf a Hoffmann z Berlína. Jejich neforemná Kysibelka (sponzorem byl pan Mattoni) stoupala do výše 300 metrů – dál ji lano nepustilo. Už při prvních praktických zkouškách, které ohlásila zpráva z Národních listů, se ale stala nepříjemná věc. Osazenstvo koše zazmatkovalo (*„obrátíme-li koš, vznikne šok,"* varovali na svých vystoupeních bratři Justové) a začalo shazovat přítěž přímo na návštěvníky výstavy. Písek a kameny prorazily skleněnou střechu pavilonu pivovarnické expozice a poničily model ukázkového pivovaru. Přes toto nedopatření byly výstupy balónu na laně povoleny, ba co víc, kapitáni začali uvažovat o volných letech. Návrh byl schválen a první cesta byla naplánována na 16. června. A pak už se (za 50 zlatých) mohlo létat každou neděli a středu, přičemž vzduchoplavec se měl přihlásit v kanceláři 8 dní předem.

SKLENKU KOŇAKU – VRÁTIL SE MI ŽIVOT!

16. června o páté hodině odpolední čekalo u arény 2000 lidí. Do balónu nastoupil nadporučík 88. pěšího pluku Vilém Vondruška a dva zřízenci balónového podniku, pánové Edward Brück a Alfonso Bosawe. Kapitán Wolf je pro jistotu sledoval z pevné země a letu se nezúčastnil. *„Balon vznesl se klidně, nepříliš rychle, do neobyčejné zde dosud výše; již po několika minutách stoupání páčena výše na 1000 metrů … Směr, kterým letěl, byl z místa vystoupení jihozápadní, takže balon blížil se Letné a Praze…"* čteme v tehdejších novinách.

„Již asi čtvrt hodiny před odjezdem," píše F. Vaněk, známý nadšenec a propagátor české aviatiky, *„upozornil jsem p. Vondrušku, že záklopka na spodním konci balonu jeví se nespolehlivou, že volný balon má býti naplněn jen do dvou třetin a závěr jeho úplně otevřen; neboť když balon stoupá do vyšších vrstev vzdušných, rozepíná se v něm plyn a tlaku jeho neodolal by obal sebe pevnější: Proto mívá balon vezdy dole volný průchod, jímž by přebytečný plyn mohl unikati, neboť, je-li průchod ten uzavřen záklopkou, musí býti záklopka tato určitého rozsahu a zařízena tak, aby již při slabém tlaku vniterného plynu samočinně se otevírala. Volný balon včera vypuštěný byl však již při zemi téměř dokonale plynem naplněn a kromě toho opatřen spodní záklopkou, od níž vycházela pouze neširoká závěsová roura."*

Jeden z pracovníků holešovické továrny Antonína Reisenzahna na hospodářské stroje v Národních listech vzpomínal: *„Vyšli jsme (…) na dvůr, odkud s mnoha jinými sledovali jsme se živým účastenstvím větroplavce na jejich cestě. Pojednou zdálo se nám, že balon směrem k Hradčanům dostává trhlinu, ale než mohli jsme se o domněnce té vysloviti, byl již od shora dolů protrhnut a měl podobu plachty, dmoucí se nad lodí. V tom zaprášilo se u koše, z čehož poznali jsme, že osoby v loďce se nalézající vyhazují přítěž. V závratné výši kroužil nyní protrhlý balon a vítr pohrával si s rozedranou látkou v provazové síti, nadýmající ji brzy na tu, brzy na onu stranu; klesání však nezdálo se býti prudké. Až když snesl se balon ve spirále nad samou továrnu naší, přibylo jaksi na prudkosti pádu; v okamžiku zaslechli jsme pád balonového koše na střechu slévárny, a celý ten kolos rozložil se po střeše. Úprkem proběhli jsme slévárnou na druhý konec (…) a už slyšíme volání dělníků: vodu, honem vodu. V nás stydla krev předem – neboť domnívali jsme se, že nalezneme jenom děsně zohavené mrtvoly, avšak volání o vodu patřilo vypuknuvšímu požáru."*

Roztrhaná balonovina, ze které se ve vzduchu stal jakýsi padák, se rozložila přes komín tavící pece a vzňala se. Oheň byl sice ve chvíli uhašen, z Kysibelky ale přesto moc nezbylo. Nadporučík Vondruška, pravý voják, se jen oklepal a šel pózovat na památeční fotografii. Za ním v závěsu i kormidelníci Bosawe a Brück, jehož první slova byla: *„Sklenku koňaku – vrátil se mi život!"* Po této události kapitáni představili další balón – jmenoval se Praha – s úmyslem uspořádat sólovou jízdu pana Wolfa, kterou by se rehabilitoval. Policie už ale další výstupy jinak než na laně nedovolila. Národní listy, 20. června 1891: *„Celou katastrofou utrpěli nejvíce někteří pražští tesaři, kteří v důvěře na bohatý zisk veškeré práce s arénou spojené hradili sami a sami také ji postavili. Balon sám nemohl státi více než 1500 zlatých, pan Hoffmann byl naň tak dalece pojištěn, že škody jistě neutrpí pražádné. Proto se ho také zvěst o zničení balonu captiv ani nedotkla"*

Poslechněte, lidé zlatí,
jak s balónem se to hatí
a jak, velmi smutná věc,
bídně praskne nakonec.

„Kysibelkou" nazván jesti,
kdo v něm nejel, ten měl ště stí,
a kdo jel, ten dostal řád,
připnul si jej na kabát.

Poskakuje balón v chvatu,
prvně puště n bez špagátu,
povznáší se do výše,
nikdo ani nedýše.

A v příznivém dosti větru,
dva tisíce nových metrů,
balón vyletěl jak nic –
najednou však bouch a ryc!

Ach, kdopak se toho nadá,
že už balón z výšky padá,
a v něm, běda, lidé tři,
zbožná duše, popatři!

Holý cár se k zemi blížil,
nikdo sobě neublížil,
chvalme Boha za ten div,
neleť nikdo jaktěživ!

Každý tomu sotva věří,
přiběhli hned amatéři,
každý chtěl ten výjev rád
chytit ve svůj aparát.

Holešovické listy - v Praze dne 18. dubna L. P. 2009

Reportáž o strašlivém ztroskotání balonu „Kysibelka“!

V průběhu Jubilejní zemské výstavy pořádané roku 1891 byl veřejnosti předváděn svítiplynem plněný balon objemu 2000 m³. Vypouštění balonu ukotveného (po francouzsku „balon captif“) vedl Maxmilián Wolff. Spíše pouťová atrakce než seriózní letuschopný stroj stala se velmi populární, proto si společnost pro výrobu minerální vody „Karlovarská kysilbelka“ (dnes Mattoni) zjednala balon jako reklamu své firmy. Pod tlakem očekávání veřejnosti se Maxmilián Wolff rozhodl provést s ním i volný let. Proběhl 16. června 1891. Jediným pasažérem byl Vilém Vondruška, nadporučík 88. pěšího pluku doprovázený dvěma plavci z Wolffova podniku. Balon ve výšce nevydržel tlak plynu, praskl a zřítil se na Reissenzahnovu slévárnu, která se nacházela na ulici U průhonu naproti tehdejší plynárně. Posádku zachránili tamní dělníci a podnikatel Wolff z obavy před následky vlastní nezodpovědnosti utekl. Dojemné svědectví o tomto pohnutém příběhu z dějin českého vzduchoplavectví přinesl následujícího dne časopis „Praha – denní list výstavní“, jenž byl jakousi pravidelnou kronikou výstavy:

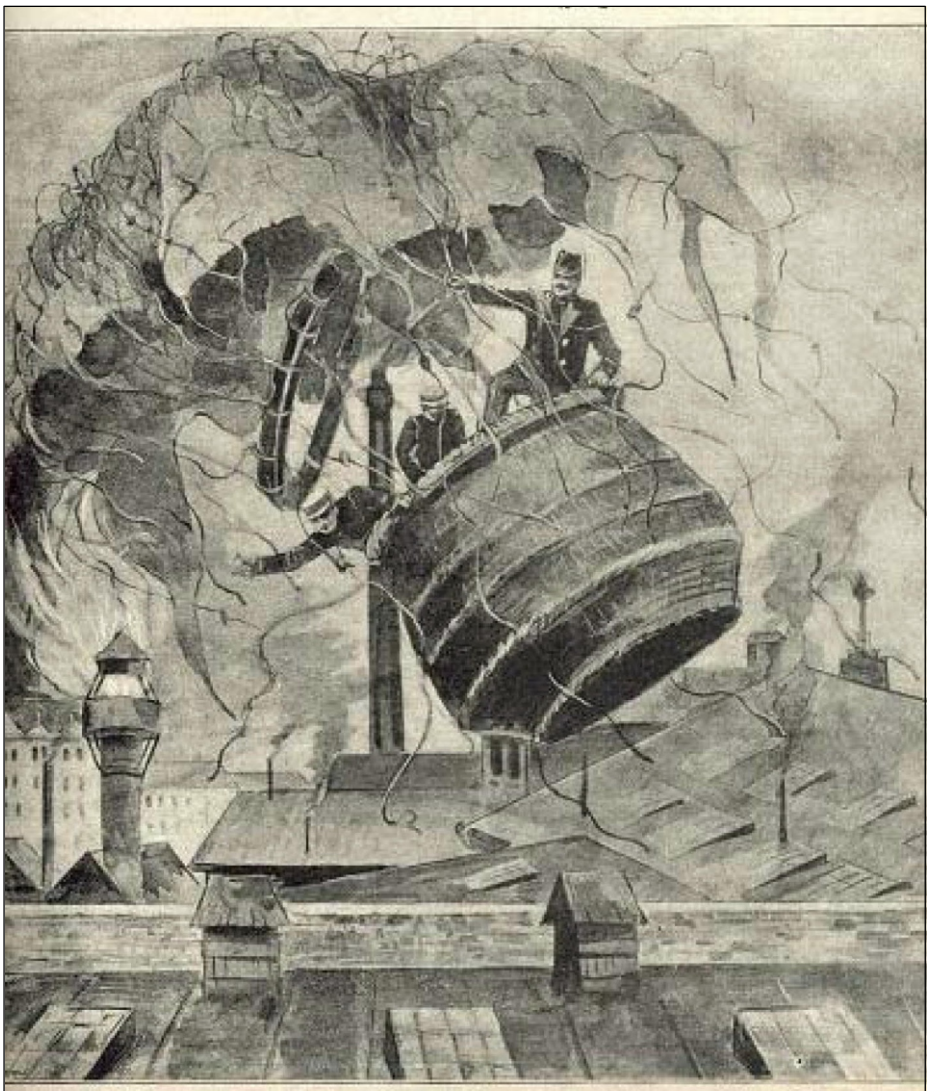

Zbytek balonu klesá na střechu továrny Reissenzahnovy. (Dle skutečnosti kreslil Jan Vilímek.)

…Všichni shromáždění s výkřiky a tleskotem provázeli vznášející se balon, kapela hrála slavnostní tuš a my volali na unášené přátely, jež na naše volání odpovídali máváním šátků. …Balon krásně stoupal a letěl směrem k Letné. V tom, jako by silný vítr se do něho byl opřel na straně východní se sbortil, dolejší část jeho se stáhla, jako by plyn náhle vyssát a naklonil se na stranu. Ve východní jeho části tam, kde balon má nejširší průměr, se balon protrhl, praskl, trhlinou povstalou počal rychle plyn unikati, balon trhal se více a více, až roztrhl se po celé své výšce a s výše 2000 metrů letěl k zemi a s nim tři osoby, jež hleděly v jistý hrob. …Jakoby vítr nahoře panoval, zmítal se balon v prvém okamžiku i s loďkou. Když již větší část plynu z něho ušla, sploštil se v kolmé po loze a zase s ohromnou rychlostí padal. Té okolnosti možno děkovati, že zbylá a neporouchaná část balonu se prukým padáním nadmula. Kusy z něho a cáry volně poletovaly kolem balonové loďky. Všichni jsme si oddechli, vidouce, jak balon zvolna klesá, až dopadl, jak jsme z výstavy posouditi mohli, někde před letenskou plání. Rychle ujížděli jsme na místo, kde asi balon najdeme. Ukázalo se hned, že to byla továrna p. Antonína Reiszenzahna. Před ní kupily se davy lidstva, které již na nás volaly, že se žádnému z větroplavců ničeho nestalo. Volání jich provázeno bylo radostnými výkřiky. Nechtěli jsme ani věřiti svým očím, když vešli jsme na přední dvůr továrny, kde na sbaleném a ohořelém povlaku balonu seděli všichni tři větroplavci, obklopeni davem dělníků. Padli jsme si do náručí, jako bychom se byli bůh ví jak dlouho neviděli. Se slzami v očích prohlíželi jsme své přátely. Nebylo možná věřit, že jsou zcela zdrávi, bez nejmenší pohromy! Shromáždění dalo se do hlasitého volání a jásání. Kus nešťastného balonu leželo zde na zemi a obecenstvo si z něho kusy na památku trhalo. Podrobnosti, jež dozvěděli jsme se zde o pádu balonu, jsou příšerné. Jen zázrakem tři životy lidské byly zachráněny. Neštěstí se stalo asi nad holešovickým hřbitovem. Jihozápadní slabý vítr snášel klesající balon až nad samotnou továrnu p. Reiszenzahnovu. Na dvoře však již pozorovalo dělnictvo celé to divadlo; ředitel továrny p. František Přibyl, vida nebezpečí, v počtu 250 osob dal je alarmovati. Balon zvolna snášel se k zemi a zdálo se, že spadne do prostřed dvora, a že osobám, v něm letícím ničeho se nestane. K hroznému však zděšení všech zahnán byl balon náhle přímo nad komín kuplovny, jež byla v nejvyšší své činnosti a skutečně také na tento spadli. Výkřik proletěl dělníky. Nešťastníci, jež šťastně unikli smrti pádem s tak ohromné výše, měli býti za živa upáleni. Nejen že z komína vysoko šlehaly plameny, nýbrž pod ním právě vylévalo se rozžhavené železo do veliké kádě, v níž očekávala větroplavce hrozná smrť.

Holešovické listy - v Praze dne 18. dubna L. P. 2009

Loďka balonova přímo spadla na komín a část její se vzňala. Od plamenů chytlo také lanoví a část balonu, z nějž kus spadl na jednu stranu střechy slévárny. Druhý kus nechytl, avšak za to znova zbylá zachovalá část balonu se nadmula, a balon chvěl se směrem nad rozlité tekuté železo. V tom loďka balonu se svezla z vrcholu komínu a spadla i s polomrtvými větroplavci na střechu slévárny, do jejíhož tenkého trámoví se hluboko zabořila…

…Lid, jakmile viděl, že všem třem účastníkům nešťastné této plavby ničeho se nestalo, propukl v bouřlivý jásot a volání, jež neutuchlo, až konečně všichni tři odebrali se do bytu p. Reiszenzahnova, kdež se brzy zotavili. As za půl hodiny, když byli naším fotografem fotografováni, odebrali se zpět na výstaviště, kdež všude přirozeně vítáni od známých i cizích s blahopřáním ke šťastnému zachránění…

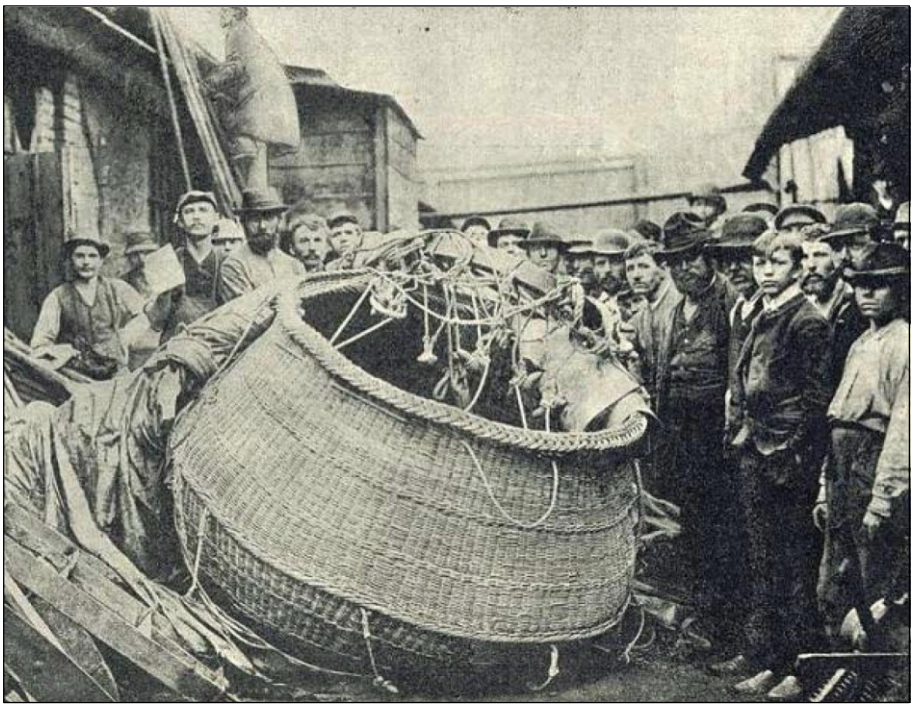

Dělníci Reissenzahnovy slévárny pózují vedle koše ztroskotavšího balonu „Kysibelka“

Svědectví přímého účastníka nehody!

Nadporučík Vondruška vzpamatovav se poněkud z děsu, odpověděl na otázky, jež mu jeden z našich spolupracovníků předložil na dvoře továrny Reiszenzahnovy: "Byli jsme zcela určitě ve výši 2000 metrů. Tak přístroj náš ukazoval. V tom jsme ucítili trhnutí a hned následovalo několik dalších trhnutí. Balon praskl nahoře u ventilu, následkem čehož vlastní tíží svou klesl do koše. Že byl vítr, který se opřel do zbývajících cárů, neletěli jsme dolů střemhlav, klesání nebylo příliš rychlé. Přítěž jsme nevyhazovali. Nad továrnou, kde bylo nebezpečí největší, ačkoli mysliti na to nebylo lze, neboť byli jsme ztrnulí. Celá katastrofa trvala 7 minut."

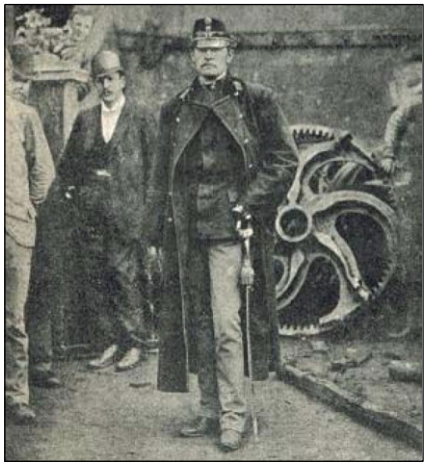

Nadporučík pan Vilém Vondruška

Slovo odborníkovo!

Pan František Vaněk, známý náš vědecký odborník v oboru vzduchoplavectví ,jenž roku 1888 vydal spis „Plavba vzduchem“ a loňského roku v „Květech“ obšírně čtenářstvu dosavadní vymoženosti vzduchoplavby vyložil, navštívil včera také výstavu, aby viděl odlet balonu. V panu Vaňkovi „Kysibelka“ nevzbuzovala důvěry, právě naopak. Z četných výtek pamatujeme se, že poukazoval na těsné zařízení ventilu. "Víte, já myslím, že ‚Kysibelka‘ praskne," pravil nervosně k sousedovi vedle stojícímu. A vždy nervosněji stopoval přípravy. Po chvíli ještě silněji opakoval svou nedůvěru, pravě ke svému sousedu: "Víte vy, balon praskne; já povídám, že praskne!" Bohužel osudné p. Vaňkovo proroctví v několika minutách se vyplnilo.

Ze soudní síně!

Od narození svého již všemi nehodami a nepřízní osudu stíhaná „Kysibelka“ dospěla včera k okr. soudu na Smíchově, kde nad jejím „otcem" vyřknut byl rozsudek. K 9. hodině započato líčení adjunktem Drem. Isakem u přítomnosti policejního komisaře Habersberga a auskultanta Hanáka. Obžalovaný kapitán Max. Wolff se nedostavil na počátek přelíčení. V trestním oznámení uváděno panu kapitánovi za vinu, že sám jízdy, ač to jeho povinností bylo, se nesúčastnil, dále že pustil jednoho hosta s dvěma svými zřízenci k jízdě, pro níž nebyli dost vycvičeni, že pustil je v balonu jenž nebyl k jízdě spůsobilým atd., vůbec celou snůšku skutků a okolností, jež pan kapitán svou nerozvážlivostí a lehkomyslností byl zavinil. Mezi tím dostavil se pan Max. Wolff. Jednání většinou vedeno německy.

Na otázku soudcovu, co má na uhájení své proti obžalobě, p. M. Wolff vykládal, jak dobře i dokonale "Kysibelka" zařízena byla, jak ventily zcela v pořádku s ostatním přístrojím se nalézaly.

…Zvlášť zajímavá byla dobrozdání znalců pp. prof. Zengra a prof. Vávry z české techniky. Pan prof. Zenger myslí, dle pozorování balonů různých soustav, že „Kysibelka“ byla k volné jízdě naprosto nespůsobilá. Ventily nebyly tak zhotoveny a upraveny, by účelu svému náležitě vyhovovaly; osoby, jimž řízení balonu svěřeno bylo, nebyly dosti zkušené. Látka, z níž balon byl sestrojen, jest neschopna pro podobný účel, ježto to bylo pouhé kaliko, jež nad to ještě špatně pokostem natřeno bylo. Že oba kormidelníci málo zkušenosti měli, patrno z toho, že nechali rychle balon stoupati...

…Po 2. hodině vynesen byl rozsudek, jímž panu Wolffovi usouzeno bylo osm dní jednoduchého vězení s náhradou všech škod, jež pádem „Kysibelky“ se přihodily.

Obnova lipové aleje v Kyselce

Stejně tak jako chátraly lázeňské budovy, tak i lípy lemující celou pouliční řadu lázeňských budov byly ponechány volnému růstu. Až když jejich koruny začaly překážet, byly velmi tvrdě seřezány, a to přibližně před 15 - ti lety. Byly uřezány až padesátileté větve s obrovskou řeznou plochou, která nebyla nijak ošetřena. Řezné plochy byly napadeny biotickými škůdci a dřevo začalo vyhnívat. Po obvodu začaly rašit výhony, které nebyly redukovány a ve vzájemné konkurenci se vyháněly do výšky. Větve jsou pak samy o sobě velmi labilní, stojí na tenkém pruhu živé kůry na vyhnilých kmenech. Stromy se tak postupně stávají pro své okolí nebezpečné.

Již v roce 2016 jsem vyvíjel snahu o ozdravení lipové aleje a nechal vypracovat posudek na možnost provedení zdravotních či redukčních ořezů. Odborné vyjádření bylo ovšem velmi nekompromisní. Všechny stromy v aleji jsou v katastrofálním stavu, není zde ani jeden strom, který by bylo možno do budoucna úspěšně revitalizovat. Tyto poznatky byly následně předány Krajské správě a údržbě silnic Karlovarského kraje, příspěvkové organizaci Karlovarského kraje, jakožto vlastníkovi pozemku včetně této lipové aleje. Krajská správa a údržba silnic Karlovarského kraje provedla nezávislé posouzení, které se plně ztotožnilo s tím naším a okamžitě zaplánovala obnovu lipové aleje v Kyselce do svých investic na letošní podzim.

Součástí obnovy lipové aleje byla samozřejmě následná výsadba nových stromů. Stromy byly vysazeny v pravidelných rozestupech mezi místa, kde stály původní lípy. Jedná se o lípy malolisté (Tilia cordata „Rancho“). Výsadba nových stromů proběhla ještě na podzim roku 2017.

Je přirozené, že tato změna může působit poněkud razantně, ale je nutné vzít v potaz skutečnost, že tato lipová alej je architektonickou součástí celého lázeňského prostoru, který se v současnosti začíná pomalu probouzet k životu. Proto i tato obnova lipové aleje může být jakýmsi symbolem nové éry bývalých lázní v Kyselce, dalším krůčkem k oživení této části obce, a tak si přejme, aby postupně přibývaly opravené budovy a s nimi ve zdraví rostly a sílily nově vysazené stromy .

Aleš Labík

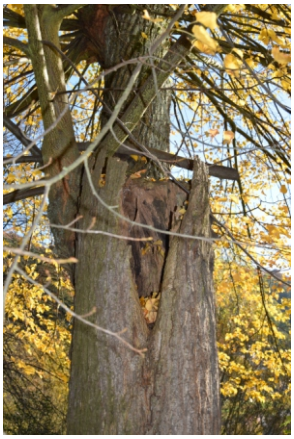

Školní rok v Mateřské škole Kyselka

Vstup do školního roku 2017/2018 byl podobný jako roky předchozí. Rozdělení dětí do tříd, zvykání na odloučení od maminky a přizpůsobení se režimu mateřské školy. Mateřskou školu navštěvují děti od dvou let. Jsou rozděleny do tříd podle věku. Nejmladší děti jsou ve třídě Rybiček a děti od 4 let spolu s předškoláky ve třídě Žabiček.

Při prvních činnostech se děti seznamují s prostředím, s režimem dne a upevňují si návyky, potřebné pro pobyt v mateřské škole.

Školní vzdělávací program je rozpracován podle ročních období a děti se hravou formou postupně seznamují se světem, který je obklopuje. Snažíme se o propojení tříd při pobytu venku, ale i při slavnostní a tradičních činnostech.

Ve školce jsou podporovány i netradiční činnosti jako jsou hra na flétnu, angličtina, cvičení v tělocvičně, keramika, bruslení a další. Spolupracujeme s Lesní školkou Svatošky, navštěvujeme solnou jeskyni a snažíme se dětem nabízet stále nové věci. Zapojili jsme se například do vzdělávacího programu Medvídek Nivea. S předškoláky plníme s medvídkem úkoly, které nám pomáhají k přípravě na základní školu.

S podzimem přišla spousta akcí, jako jsou divadla, vzdělávací programy, účast na kulturních akcích ZŠ a MŠ Kyselka (Vánoční trhy ZŠ a MŠ Kyselka, vánoční stromeček pro zvířátka, nechyběla vánoční koleda po obci, účast na vánoční besídce pro seniory a vánoční besídka pro rodiče dětí v mateřské škole). Na podzim jsme vyhlásili soutěž o nejhezčího draka a o Vánocích následovala soutěž o nejdelší vánoční řetěz.

To je jen špetka z činností mateřské školy. Můžeme touto formou poděkovat rodičům a obyvatelům obce za pomoc při organizaci společných činností, které pořádáme v mateřské škole. Více o akcích na www.mskyselka.cz.

Blanka Zichová

Spolupráce se švédskou školkou v Katrineholmu

Další studijní pobyt učitelek Mateřské školy Kyselka se uskutečnil v Katrineholmu na podzim roku 2017. Do Základní školy a předškoly Nyhem a Základní a mateřské školy Strångsjö se vypravila Blanka Zichová a Kateřina Eliášová. Velkou pomocnicí a spolupracovnicí v projektu je paní Zuzana Funková, která pomáhá s odborným překladem. Celý projekt je zaštítěn paní PhDr. Jarmilou Kocourkovou.

Třídenní pracovní program ve školských zařízeních v Kartineholmu byl opět plný a bohatý na výměnu zkušeností. Činnosti ve švédských školkách probíhají podobně jako u nás, jen jsou děti ještě častěji venku, než je obvyklé v českých školkách. Švédské děti znají českého Krtka, který je ve spolupracující školce velmi populární.

Ve školkách jednotlivých zemí jsou rozdíly, což je samozřejmé. Naše spolupráce je však přínosná pro pedagogy, ale i pro děti. Obohacujeme navzájem naše vzdělávací programy. Naše dlouholetá spolupráce je pozitivně vnímána i velvyslancem České republiky ve Stockholmu panem PhDr. Jiřím Šitlerem. V Katrineholmu se zúčastnil jednoho dne našeho programu. Celý příspěvek z 29. 9. 2017 je možné si přečíst na stránkách Velvyslanectví České republiky ve Stockholmu (https://www.mzv.cz/stockholm/cz/kultura_skolstvi_a_krajane/skolstvi/skolska_a_kulturni_spoluprace_mezi_mesty.html).

Součástí pobytu bylo setkání s primátorem města Katrineholm a zástupcem pro odbor školství na místní radnici. Vedli jsme rozhovor o školství, naší spolupráci a tématech, která zajímají nejen nás, ale i českého velvyslance. Na závěr jsme poděkovali všem zúčastněným za vstřícnost k našemu projektu.

Na jaře roku 2018 se připravuje návštěva učitelek v Mateřské škole Kyselka. Přijede 5 kolegyň ze švédského Katrineholmu. Jejich pobyt bude součástí běžného provozu v naší školce. Máme připraveno i setkání s dalšími kolegyněmi v Karlových Varech, MŠ Jakubov a MŠ Šemnice. Studijní programy jsou náročné na přípravu, ale výsledná práce za sebou nechává dobré výsledky.

Blanka Zichová

Lyžařský výcvik žáků 5. -9. ročníků ZŠ Kyselka

Také v letošním školním roce se žáci 5. – 9. ročníku zúčastnili lyžařského výcviku, který se již tradičně konal v horské chatě Vitásek na Mariánské u Jáchymova. Do kurzu se přihlásilo 17 budoucích lyžařů, 3 snowboardisté a zcela dobrovolně také 3 nadšení pedagogové.

Přes všechny počáteční obavy z objevování nových zimních sportů v prvních dnech se všichni do jednoho, někdo záhy jiný o trošku později, odvážili sjíždět mírnější modré, ale i prudší červené svahy jáchymovských sjezdovek. V polovině našeho lyžařského pobytu, během středečního odpočinkového dne, jsme si všichni užili také ostatních zimních radovánek jako je koulování, bobování, stavění sněhuláků a podobně. Na závěr výcviku nechybělo ani vzájemné měření sil v podobě překážkového závodu ve slalomu, který všichni lyžaři i snowboardisté zvládli na jedničku a byli za to náležitě odměněni.

Průběhem celého kurzu nás doprovázelo krásné slunečné počasí, dobrá nálada a velké nadšení a chuť naučit se novým dovednostem. Všichni jsme si jej, ostatně jako každý rok, moc a moc užili, ve zdraví se vrátili domů a už se těšíme na příští „lyžák“ v následujícím školním roce.

Mgr. Jana Jakabová

Příměstský tábor

... se Sport'ákem Kyselským ...

CENA: 1000Kč (s obědem)

KDY: 30. 7. – 3. 8. 2018 každý den od 7. 00 do 16. 00 hod

KDE: ZŠ Kyselka (naše základna)

VĚK DĚTÍ: 7 – 12 let (výjimka po domluvě)

MAX: 30 dětí

PŘIHLÁŠKY: od 1. 3. 2018 - ve škole (p. uč. Jana Jakabová) - na email: jakabka@seznam.cz

DOTAZY: Jana Jakabová 725429960

ZDRAVOTNÍ ÚSTAV se sídlem v Ústí nad Labem

✆ 844 06 06 06 Po – Pá 8 – 15 ✉ info@zuusti.cz www.zuusti.cz

AKCE - Informativní rozbor pitné vody trvání 19.3. - 30.6.2018

Rozsah rozboru odpovídá **vybraným ukazatelům** vyhlášky 252/2004 Sb., přílohy č. 5 Krácený rozbor

ROZSAH STANOVENÍ:

- Escherichia coli
- Koliformní bakterie
- Amonné ionty
- Dusičnany
- Dusitany
- TOC
- pH
- Železo nebo mangan
- Tvrdost (Ca, Mg)

Cena: 750,- Kč včetně DPH (620,- Kč bez DPH)

Obsahuje: rozbor vzorku, vystavení protokolu s výsledky, vystavení odborného posudku (bez odběru, tisku a expedice protokolu)

V PŘÍPADĚ ZÁJMU O KOMPLETNÍ ROZSAH KRÁCENÉHO ROZBORU DLE VYHLÁŠKY 252/2004 Sb. přílohy č. 5 je ceníková cena 1 250,- Kč včetně DPH (1033,- Kč bez DPH)

Pro rozbor je nutné vyzvednutí vzorkovnic na pracovišti Zdravotního ústavu.

.....jsme Vám k dispozici na všech 33 pracovištích v rámci 9 krajů ČR

Nejbližší pracoviště:

Karlovy Vary, Závodní 94, přízemí budovy, ✆ 353 301 340, ✉ laboratorekv@zuusti.cz

Po, St: 7:00-17:00 Út, Čt: 7:00-15:00 Pá: 7:00-13:00

další pracoviště včetně provozních hodin najdete na www.zuusti.cz záložka „Pracoviště“

Zdravotní ústav se sídlem v Ústí nad Labem provádí ve svých laboratořích akreditované rozbory. Není kontrolním orgánem a neukládá sankce za nevyhovující výsledky rozborů vod.

Pomůžeme vám zjistit, jakou vodu pijete a poradíme vám v případě, že voda nevyhovuje limitům vyhlášky.

Zdravotní ústav se sídlem v Ústí nad Labem, Moskevská 15, 400 01 Ústí nad Labem
IČ 71009361; DIČ: CZ71009361, bankovní spojení: 10006-41936411/0710

AŽ NA KOMÍN

KOMINICKÉ SLUŽBY
Roman Šilinek
Tel.: +420 739 912 105
aznakomin@seznam.cz

PROVÁDÍME:

- Čištění a kontrola spalinové cesty (pevná, kapalná, plynná paliva)
- Frézování, vložkování komínů
- Zjištění možného úniku plynu i CO

Součástí čištění a kontroly je ověřený doklad podle platné **Vyhlášky č.34/2016**, který vás bude po dobu následujících 12-ti měsíců chránit v případě nenadálé pojistné události. Pravidelným prohlídkám od kominíka podléhají rovněž spalinové cesty od plynových spotřebičů včetně kondenzačních kotlů.

PRO OBČANY PATŘÍCÍ OBLASTI OBCE KYSELKA JE DOPRAVA V MĚSÍCÍCH DUBEN A KVĚTEN ZCELA ZDARMA! BEZ PŘÍPLATKU ZAJIŠŤUJEME SLUŽBY TAKÉ O VÍKENDECH!

NAŠE CENY JSOU DOSTUPNÉ, GARANTUJEME 100% KVALITU A SPOLEHLIVOST.

KVALITA 100% SPOLEHLIVOST

KREJČOVSTVÍ Jana Uslerová

OPRAVY ODĚVŮ A TEXTILNÍHO ZBOŽÍ

Kontakt: 723 907 979

E-mail: uslerovajana@seznam.cz

po, út, st:..... 08:00 - 15:00 h

čt: ..... 13:00 - 18:00 h

pá: ..... 08:00 - 13:00 h

Dům služeb Kyselka, Radošov č.p.178, 362 72 Kyselka

Jana Pacnerova

Uvádí Divadelní scénu při DK Ostrov
www.ochotniciostrov.estranky.cz

Režie: Jan Mareš
Hrají: Lenka Novotná, Šárka Jarošová, Pavel Franka, Kateřina Hálová a Jan Mareš

ROCKER
a dvě staré dámy

KINO KYSELKA

Česká konverzační komedie z luxusního penzionu pro důchodce s detektivní zápletkou. Stáří ani nemoc nejsou na překážku tomu, aby člověka bavil život.

REZERVACE VSTUPENEK: 353 941 127, sekretariat@obeckyselka.cz

FOTBALOVÝ KLUB SK KYSELKA

Vážení příznivci místního fotbalového klubu SK Kyselka, uplynulý fotbalový rok 2016-2017 byl pro místní klub úspěšný. Nejenom, že se týmu mužů podařilo po roce vrátit do okresního přeboru, ale v soutěži s firmou Gambrinus vyhráli přátelský zápas proti prvoligovému týmu. Jako soupeře si vybrali hráče pražské Slavie. Tímto bychom vás, jako naše fanoušky, rádi pozvali na tento přátelský zápas. Termín ještě není stanoven, ale jakmile jej budeme znát, budeme vás o něm informovat. Fotbalový klub na něj poté bude vypravovat autobus.

Dále bychom vás, naše fanoušky, rádi oslovili s prosbou o pomoc. Rádi bychom do kabin dali fotografie z historie kyselského fotbalu až po současnost. Pokud nějaké historické fotografie doma najdete a budete se s námi o ně chtít podělit, doneste nám je na hřiště v den zápasu. My si z nich pořídíme kopie a ty následně budou vyvěšeny v prostorech kabin. Děkujeme za pomoc. *Tomáš Doležal, předseda klubu SK Kyselka*

Muži

Kolo	Datum	Čas	Domácí	Hosté
17. kolo	Neděle 1. 4. 2018	15:00	Kyselka	Pernink
18. kolo	Sobota 7. 4. 2018	16:30	Verušičky	Kyselka
19. kolo	Neděle 15. 4. 2018	14:00	Vojkovice	Kyselka
20. kolo	Neděle 22. 4. 2018	15:00	Kyselka	Božíčany
21. kolo	Sobota 28. 4. 2018	17:00	Bečov	Kyselka
29. kolo	Úterý 1. 5. 2018	10:30	Dalovice	Kyselka
22. kolo	Neděle 6. 5. 2018	15:00	Kyselka	Březová
30. kolo	Úterý 8. 5. 2018	15:00	Kyselka	Toužim
23. kolo	Neděle 13. 5. 2018	16:00	Nové Hamry	Kyselka
10. kolo	Středa 16. 5. 2018	17:30	Kyselka	Nejdek
24. kolo	Neděle 20. 5. 2018	15:00	Kyselka	Děpoltovice
25. kolo	Neděle 27. 5. 2018	15:00	Nejdek	Kyselka
26. kolo	Neděle 3. 6. 2018	15:00	Kyselka	Kolová
27. kolo	Sobota 9. 6. 2018	17:00	Sedlec	Kyselka
28. kolo	Neděle 17. 6. 2018	15:00	Kyselka	Pila

Starší žáci

Kolo	Datum	Čas	Domácí	Hosté	Odjezd z Vojkovic
15. kolo	Neděle 1. 4. 2018	11:00	Vojkovice/Kyselka	Jáchymov	
16. kolo	Neděle 8. 4. 2018	11:00	Žlutice	Vojkovice/Kyselka	09:45
18. kolo	Neděle 22. 4. 2018	11:00	Vojkovice/Kyselka	Stará Role	
19. kolo	Sobota 28. 4. 2018	14:30	Bečov/Útvina	Vojkovice/Kyselka	13:00
10. kolo	Úterý 1. 5. 2018	11:00	Vojkovice/Kyselka	Merklín	
20. kolo	Neděle 6. 5. 2018	11:00	Vojkovice/Kyselka	Toužim	
14. kolo	Úterý 8. 5. 2018	14:00	Kryry	Vojkovice/Kyselka	12:30
21. kolo	Sobota 12. 5. 2018	17:00	Chyše	Vojkovice/Kyselka	15:30
22. kolo	Neděle 20. 5. 2018	11:00	Vojkovice/Kyselka	Nejdek	
23. kolo	26.05.18 14:00	14:00	Merklín	Vojkovice/Kyselka	13:00
24. kolo	Neděle 3. 6. 2018	11:00	Vojkovice/Kyselka	Sedlec	
25. kolo	Sobota 9. 6. 2018	10:00	Vroutek	Vojkovice/Kyselka	08:30
26. kolo	Neděle 17. 6. 2018	11:00	Vojkovice/Kyselka	Dalovice	

Mladší žáci

Kolo	Datum	Čas	Domácí	Hosté	Odjezd z Radošova od Coopu
13. kolo	Pondělí 9. 4. 2018	17:00	Vojkovice/Kyselka	Nová Role	
14. kolo	Pátek 20. 4. 2018	17:00	Dolní Žandov	Vojkovice/Kyselka	15:30
15. kolo	Pátek 27. 4. 2018	17:00	Nejdek	Vojkovice/Kyselka	16:00
16. kolo	Pondělí 30. 4. 2018	17:00	Vojkovice/Kyselka	Bochov	
17. kolo	Úterý 8. 5. 2018	17:00	Merklín	Vojkovice/Kyselka	16:15
10. kolo	Úterý 22. 5. 2018	17:00	Kolová	Vojkovice/Kyselka	16:15
11. kolo	Pondělí 28. 5. 2018	17:00	Vojkovice/Kyselka	Loko KV/Hájek	
12. kolo	Pátek 8. 6. 2018	17:00	Hroznětín	Vojkovice/Kyselka	16:15

Fotbalový klub SK Kyselka pořádá zájezd na fotbalové utkání

KADEŘNICTVÍ
Jana Šimonová
Kontakt: +420 721 344 838
Provozní doba: PO - PÁ dle objednání
od 8:00 h - do 17:00 h
SO dle telefonické dohody

Česká pošta
Kontakt: +420 954 236 272
Otevřeno v pracovní dny
8:00 h - 12:00 h, 14:00 h - 16:00 h
Služby
Balík na poštu, do ruky, sázkový terminál, prodej tisku.

PRODEJ PALIVOVÉHO DŘEVA
Štípané dřevo Cena za 1 prms

Palivové dřevo nabízíme v délce 30 cm. Při osobním jednání je možné domluvit i jiné délky na zakázku, dokonce vybrat stromy na stojato.

Sypané volné — 930 Kč
Sypané na paletě — 980 Kč
Rovnané na paletě — 1 500 Kč

1 prms = 1 prostorový metr sypaný
(polena nasypaná do krychle 1x1x1 metr)

Objednávky:
Tel.: +420 777 150 001
+420 777 150 003
E-mail: michalek@dch.cz

PRAKTICKÝ LÉKAŘ
MUDr. Jaroslava Kunešová
Kontakt: 420 353 941 144, 420 776 039 334

Po	Ordinační doba: 7:30h - 12:30h	Provozní doba: 7:00h - 14:00h
Út	Ordinační doba: 7:30h - 12:30h	Provozní doba: 7:00h - 14:00h
St	Ord. doba: 7:00h - 12:00h, 13:00h - 15:00h	Provozní doba: 7:00h - 18:00h
Čt	Ordinační doba: 7:30h - 15:00h	Provozní doba: 7:00h - 16:00h
Pá	Ordinační doba: 7:30h - 12:30h	Provozní doba: 7:00h - 14:00h

Radošov 178, 362 72 Kyselka

PRAKTICKÝ ZUBNÍ LÉKAŘ
MUDr. Ivona Plávková
Kontakt: 420 353 941 253

Po	Ordinační doba: 8:00h - 15:00h	Provozní doba: 7:30h - 15:00h
Út	Ordinační doba: 8:00h - 15:00h	Provozní doba: 7:30h - 15:00h
St	Ordinační doba: 8:00h - 15:00h	Provozní doba: 7:30h - 15:00h
Čt	Ordinační doba: 8:00h - 15:00h	Provozní doba: 7:30h - 15:00h
Pá	Ordinační doba: 8:00h - 13:00h	Provozní doba: 7:30h - 13:00h

Radošov 178, 362 72 Kyselka

Vydává: Obec Kyselka, Radošov 118, 362 72 Kyselka, tel.: +420 725 051 065, e-mail:starosta@obeckyselka.cz, Registrační značka: MK ČR E 21483, Redakce: Aleš Labík, Ing. Aneta Hoffmeisterová, Mgr. Vladimír Zicha, NEPROŠLO JAZYKOVOU KOREKTUROU